TELEFONOS:
Administración y Anuncios 2134
Dirección 3540
Redacción 3240
Agencia y Suscriciones 2252
DIRECCION POSTAL: Apartado 1317

Tiraje CERTIFICADO del Domingo: 17.573

LA TRIBUNA

SAN JOSE, COSTA RICA, A. C. MARTES 21 DE MAYO DE 1946

AÑO XXVII — Nº 7676
EDICION DE HOY 12 PAGINAS
VALE 10 CTS.

Servicio Gráfico: The NEA Telephoto
Servicio Cablegráfico: UNITED PRESS
Representantes en Nueva York y Londres Joshua B. POWERS, Inc.
Jefe de Redacción: MANUEL FORMOSO

John L. Lewis Demanda 70 Millones de Dólares

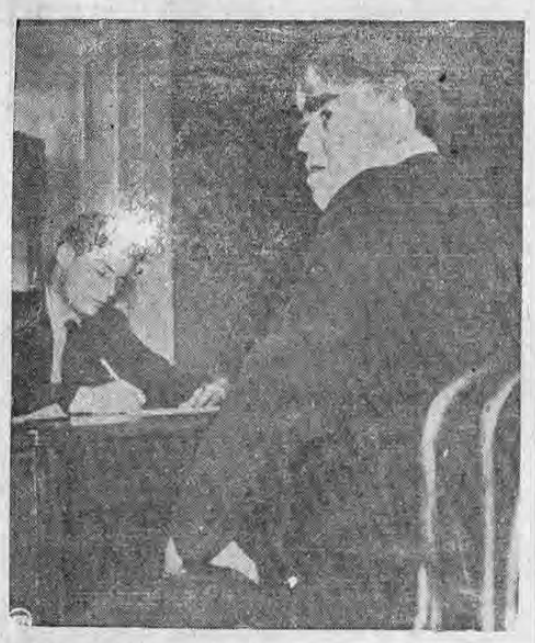

JOHN L. LEWIS, presidente de los mineros unidos en una conferencia de prensa hace hincapie en la demanda de setenta millones de dólares y de ayuda para sus representados. Los obreros mineros han vuelto a sus trabajos por un término de dos semanas, plazo que se ha acordado para poner término a las demandas de los mineros unidos

NUESTRO OBJETIVO ES LA PAZ JUSTA,

QUE ES LA UNICA QUE PUEDE PERDURAR

No perseguimos una paz fundada en venganzas y en odios. Nuestros objetivos no son territorios ni reparaciones para Estados Unidos

Significó que si no se convoca para una nueva conferencia de paz en este verano, los Estados Unidos pedirán a la Asamblea de las Naciones Unidas que haga recomendaciones para los tratados de paz con los países de Europa

Informando sobre la reciente infructuosa reunión de cancilleres y sobre la inutilidad de los esfuerzos para llegar a un acuerdo entre los Cuatro Grandes sobre los tratados de paz para los antiguos satélites del eje, Byrnes pidió: paciencia, firmeza, tolerancia y comprensión

Manifestó que confia en poder convocar para una conferencia de paz este año; que no se siente desalentado, aún cuando nuestros problemas son graves

Texto completo del sensacional informe rendido por el secretario de estado Byrnes sobre el reciente fracaso de la Conferencia de Cancilleres de París

Washington, 20. UP.—El secretario de Estado de Estados Unidos, James F Byrnes dió a conocer esta noche que si no se convoca a una conferencia de paz este verano los Estados Unidos pedirán a la asamblea general de las naciones unidas que haga recomendaciones para los tratados de paz con Europa. Informando al país sobre la reciente infructuosa reunion de cancilleres de los cuatro grandes enParis y sobre la inutilidad de los esfuerzos para llegar a un acuerdo entre los cuatro grandes sobre los tratados de paz para los antiguos satélites del eje, Byrnes pidió paciencia, firmeza, tolerancia y comprensión en la estructuración de voluntad sobre los demás, pero la paz para los pueblos. No debemos tratar de imponer nuestra debemos asegurarnos de no dar a impresión a los demás de que pueden imponer su voluntad sobre nosotros, dijo en un discurso pronunciado por radio. Admitió que los progresos hacia la paz en París fueron desalentadoramente pequeños en comparación con lo que se esperaba después de la reunión en Moscú en diciembre pasado. Pero agregó, los progresos hechos en París fueron infinitamente mayores de los que yo esperaba. Cuando propuse que el consejo de cancilleres se reuniera en París. Pese a su amenaza de traspasar el problema de los tratados de paz por entero a las Naciones Unidas cuando su asamblea general se reuna en

——(PASA a la pág. 6, col. 1)

El Alza Del Precio Del CAFE

Charles H. Buford, vice presidente de las lineas de ferrocarriles Chicago, Milwaukee: St. Paul y Pacific, ha sido designado por el presidente Truman para ejercer el control de los ferrocarriles que han sido incautados por el gobierno.

DEPENDE DE UNA MAYOR ESTABILIZACION INTERNA DE LOS ESTADOS UNIDOS DE NORTE AMERICA

Si en manos de los estadistas americanos hubiera estado, no creo que habrian dejado de beneficiar los intereses de los 14 países productores de café en este hemisferio con una alza razonable en los precios

Cuanto se haga en pro del logro de esta aspiración tiene que ser bien visto, tengo confianza en que la bonanza de los precios vendrá cuando los paises europeos no puedan comprar directamente

Son muchas las fincas que han sido abandonadas y esto ha sido a causa de la falta de estimulo real y eficaz en favor de la agricultura del café, dice en brillante reportaje, el empresario caficultor don Alberto Chavarría Escalante

Por espacio de media hora estuvimos conversando con el conocido empresario y agricultor, don Alberto Chavarría Escalante y el tema de nuestra conversación el del café. Caficultor distinguido, con largos años de consagración casi exclusiva a la siembra y beneficio del grano oro, — riqueza por excelencia de la tierra costarricense, — don Alberto nos habla con seguridad, enfocando los diversos aspectos del palpitante problema, cuyas proyecciones son tantas y tan estimables.

—"No es el del café un problema netamente "tico", local como si dijéramos. Hoy día ningún problema puede tratar de solucionar con miras a una sola región o país. Es preciso enfocar los tomando en cuenta la interdependencia en que viven hoy los pueblos todos de la tierra. Multitud de factores nos han hecho interdepender unos de otros. Robinson Crusoe ya no tendría razón de ser. Cada vez es más fuerte la entrabazón de intereses y de relaciones de individuo a individuo y de nación a nación. En el caso del asunto cafetero el problema es preciso enfo-

——(PASA a la pág. 3, col. 1)

Bien podría servir esta gráfica para ilustrar una sección de "Aunque Ud. no lo crea". El El caso de Judy Scudder, de 16 meses de edad, cae desde un sexto piso y apenas si sufre pequeñas lesiones que rápidamente son tratadas en un hospital, quedando el niño fuera de todo peligro. Aquí lo vemos en brazos de su señora madre que no acaba de dar gracias a Dios por el milagro.

Importantes experimentos sobre cultivo de trigo

SE LLEVARA A CABO

ACCION CONJUNTA DEL GOBIERNO Y DEL BANCO NACIONAL, CON ESE PROPOSITO

Se estudiarán las zonas donde podrán realizarse los experimentos antes de aconsejar siembras

VARIOS INGENIEROS AGRONOMOS TOMARAN PARTE EN ESTA LABOR

Recogimos ayer una noticia que ofrecemos, aunque no con muchos detales, pues el asunto está apenas en proceso de estudio, pero que habrá de despertar, sin duda alguna, mucho interés en los circulos agricolas.

En distintas épocas se ha tratado de realizar ensayos en el país con miras a la producción de trigo; por causas que desconocemos, tales ensayos se han paralizado. Sin embargo, está probado que en algunas zonas del país—en Cartago, por ejemplo—se puede producir el codiciado grano.

Ahora, por medio de una acción conjunta del gobierno—por medio de la Secretaría de Agricultura—y del Banco Nacional,

——(PASA a la pag. 8, col. 1)

FUNDAMENTAL PARA LA INDUSTRIA PETROLERA

ES EL ORDENAMIENTO DE LA LEGISLACION MINERA

El proyecto de legislación sobre propiedad del subsuelo y explotación de hidrocarburos que se ha elaborado en Costa Rica brinda seguridades al Estado y es garantía para las empresas interesadas en las exploraciones petroleras en Costa Rica

Tal proyecto lo he estudiado por una gentileza del señor secretario de fomento, nos dice el técnico petrolero Ing. F. D. Plaza, quien representa a la RICHMOND PETROLEUM Co de California y quien hoy se ausenta de Costa Rica

Uno de los más significados representantes de la "Richmond Petroleum Co. de California, el Ingeniero F. D. Plaza, ha permanecido por espacio de una semana en nuestro país y hoy parte con destino a Panamá y Colombia. El Ingeniero señor Plaza se entrevistó con el señor Secretario de Fomento y con otros altos funcionarios con relación a las posibilidades de explotaciones en Costa Rica y al respecto, tuvo oportunidad de conocer en detalle, el vasto proyecto de ordenamiento de la legislación que sobre propiedad del subsuelo y sobre hidrocarburos, ha elaborado una selecta comisión integrada por distinguidos profe-

——(PASA a la pág. 6, col. 5)

D. RICARDO JIMENEZ, EL DR. MORENO CAÑAS Y EL GRAL. VOLIO

Propusieron el Cambio en la Forma de Elegir a la Junta de P. Social

El proyecto que presentó el doctor Moreno Cañas era mucho más amplio que el que presentare yo. — Sin embargo, nadie se atrevió tildar de "comunistas" a aquellos caballeros; no es lanzándole a los ojos del pueblo arena como se combaten las ideas

Dice el diputado don Federico Volio González refiriéndose a las declaraciones del Doctor Sáenz Herrera publicadas en la Prensa Libre del sábado

Con motivo de las declaraciones que en LA PRENSA LIBRE del sábado 21 de los corrientes hiciera el distinguido facultativo Dr. Sáenz Herrera, nuestro estimable amigo el diputado don Federico Volio, nos manifestó lo siguiente:

Como se trata de un proyecto de ley del cual soy el único autor, me doy por aludido con lo consignado en dichas manifestaciones, y aunque no fuere mi deseo entrar en polémica con tan estimable galeno, me veo obligado a hacerlo por considerar que si guardara silencio y dadas las múltiples simpatías de que goza el Dr. Sáenz Herera, sus declaraciones podrían influir grandemente en la opinión pública y desviar la discusión de su verdadero cauce. No me extraña su participa-

——(PASA a la pág. 3, col. 7)

SI TENGO QUE ATACAR AL Dr. PEÑA CHAVARRIA

ES PORQUE ES UN PESIMO SUPERINTENDENTE DEL HOSPITAL SAN JUAN DE DIOS

Lo sensible es que el doctor Sáenz Herrera todo lo quiera reducir a simple mojiganga política

Mejor que la anécdota del doctor Valverde, que además de falsa, no viene al caso, contaré el cuento de uno de nuestros más diestros cirujanos

Yo no me levanto contra un hombre sino contra una pésima organización hospitalaria que repercute en la suerte de 1500 enfermos

El Lic. don Fernando Chaves Molina contesta a los doctores Sáenz Herrera, Valverde Vega y al señor José M. Zeledón

Otra vez me veo obligado a pedirles hospitalidad —nos dijo ayer el Lic. don Fernando Chávez Molina— para contestar los intentos de defensa de la desorganización hospitalaria, esbozados, y muy mal por cierto, por

——(PASA a la pág. 4, col. 1)

SALUDO AL PRESIDENTE PICADO ACORDO

EL V. CONGRESO DE MAESTROS EN MEXICO

Por unanimidad de votos se acordó saludar a tres presidentes de Latino América: el de Costa Rica, el de México y el de Guatemala

"Saludar al señor Presidente Picado como representante de un pueblo que es una inmensa escuela".—dice la moción aprobada y que se transcribió al señor Presidente de la República

El quinto congreso panamericano de maestros, celebrado en México acordó por unanimidad de votos un expresivo saludo para tres presidentes de la república de Latinoamérica, entre ellos el de Costa Rica.

El saludo aprobado para el señor presidente de la república licenciado don Teodoro Picado está concebido en los siguientes términos: "Saludo al Presidente Picado como representante de un

——(PASA a la pág. 5, col. 3)

COMO DON RICARDO SABIA DE PAPELES

Cogió su Sombrero y se Fué Para su Casa

ESTA ES LA VERDAD HISTORICA Y LA CONSECUENCIA ES QUE NO VOLVIO

Recuerdo lo que le decían a Rousseau, y se lo decía Voltaire: "En dónde está la escritura del contrato social?", declaraciones del pedagogo señor Rómulo Tovar refiriéndose a una nota de don Joaquín Vargas Coto

A propósito de una publicación que aparece en Diario de Costa Rica del domingo suscrita por don Joaquín Vargas Coto en la cual se narra el incidente histórico de la renuncia del Lic. Don Ricardo Jiménez como Presidente de la Corte Suprema de Justicia "para refrescar la memoria de los olvidadizos y lo aprendan los que nunca lo supieron" nos dice el Lic. Tovar.

—Como fui yo quien recordó el incidente en la asamblea universitaria del sábado antepasado, seguramente mi buen amigo el escritor don Joaquín Vargas debe considerarme entre los olvidadizos de la historia nacional o

——(PASA a la pág. 8, col. 3)

NO HE OLVIDADO LA INVITACION

QUE SE ME HA HECHO PARA VISITAR COSTA RICA

Desgraciadamente mis ocupaciones no me permiten todavía permanecer por un par de meses entre los costarricenses, que tanto interés han demostrado por el derecho penal

Declaraciones para LA TRIBUNA del conocido penalista español don Luis Jiménez de Asúa, a su paso por el aeropuerto internacional de la Sabana

Ayer al medio día pasó por nuestro Aeropuerto Internacional de la Sabana el conocido penista español don Luis Jiménez Asúa, quien recientemente estuviera en Guatemala dictando una cátedra en la Universidad de San Carlos.

Así, apenas nos enteramos de que don Luis se encontraba en esos momentos en el Aeropuerto, tratamos de ponernos inmediatamente en comunicación con

——(PASA a la pág. 2, col. 5)

LA C. DE COMERCIO NO HABRIA PLANTEADO LA GESTION

CONTINENTAL EN FAVOR DEL CAFE

SI DE LAS ESTADISTICAS CUIDADOSAS DEL INSTITUTO DE DEFENSA DEL CAFE HUBIESE RESULTADO QUE LOS DESEOS DE LOS CAFETALEROS SON EGOISTAS Y MERAMENTE PARA AUMENTAR SUS GANANCIAS

También en los Estados Unidos, numerosos fabricantes han demostrado a la OPA que se les han fijado precios que no cubren sus costos de producción, dice en declaraciones para LA TRIBUNA el secretario de la cámara de comercio don Juan Fernández Morúa

Ayer tuvimos la oportunidad, para nosotros muy grata, de conversar durante algunos momentos con nuestro estimado amigo y distinguido colaborador el profesor don Juan Fernández Morúa, Secretario de la Cámara de Comercio. Cambiamos impresiones con él en torno del movimiento, de carácter nacional, que está llevándose a cabo para salvar a la industria cafetera y sacarla de la situación desastrosa en que se encuentra. Sobre el particular nos manifestó lo siguiente el señor Fernández Morúa:

—Prueba de nuestra actitud en este asunto fué la de que iniciamos una amplia colaboración con el Instituto de Defensa del Café y establecimos una gestión sobre el particular ante el señor Presidente de la Cámara de Comercio de los Estados Unidos, Eric Johnston, quien nos contestó una larga carta explicando ciertos motivos por los cuales, en aquel momento, no creía posible el buen éxito de dicha gestión. Simultáneamente solicitamos la colaboración en este asunto, enviándoles copia de la indicada gestión, a 18 de las principales cámaras de comercio del Hemisferio Occidental, desde Argentina hasta

——(PASA a la pág. 7, col. 1)

AMPLIO ESTUDIO Y ANALISIS

SE ELIGIRA HOY EL DECANO DE LA FACULTAD DE DERECHO

La terna que servirá de base para esa elección la integran los licenciados don Everardo Gómez y don Napoleón Valle por parte del Consejo de Profesores de la Escuela de Derecho; y el Lic. don Rómulo Tovar por parte de los Estudiantes de Derecho

SE ANUNCIA LA CONCURRENCIA AL CONSEJO UNIVERSITARIO DEL PRESIDENTE DE LA FACULTAD DE MEDICINA QUIEN NO TIENE FACULTAD PARA ELEGIR DECANO

De conformidad con la reforma al Código de Educación en cuanto al procedimiento que debe de emplearse para elegir le Decano de cada Facultad, y que le dá participación a los estudiantes en la formación de la terna respectiva, esta quedó integrada ayer en la siguiente forma: El Consejo de Profesores designó a los Licenciados don Everardo Gómez y don Napoleón Valle; y los estudiantes nombraron, tal como lo informamos en edición anterior, al Lic. don Rómulo Tovar. Así, pues la elección del Decano que hará hoy el Consejo Universitario será entre los Profesores Lic. don Rómulo Tovar, don Everardo Gómez y don Napoleón Valle.

Como se sabe el Consejo Uni-

——(PASA a la pág. 5, col. 7)

DEL PROYECTO DE PRESUPUESTO

Que cada comisión del congreso estudie lo correspondiente a la secretaría de Estado de su nombre

La de hacienda estudiará el presupuesto de la Secretaría de hacienda, la de salubridad el de salubridad y así respectivamente

Presentará la moción en tal sentido en la sesión de hoy del congreso el diputado doctor don José Miguel Jiménez S.

En la sesión de hoy del congreso el señor diputado, nuestro estimado amigo doctor don José Miguel Jiménez Sancho, presentará una muy importante moción en relación con el proyecto de presupuesto para 1946.

La moción del doctor Jiménez Sancho tiende a que cada comisión de la Cámara, o sean las de Hacienda, Gobernación, Educación, Salubridad, Seguridad, Relaciones, Fomento, Agricultura, estudien el proyecto correspondiente a la secretaría de estado

——(PASA a la pág. 4, col. 7)

DOS DOLARES POR QUINTAL DE CAFE

QUE CONSUME PAGA EL COSTARRICENSE EN RELACION CON EL PRECIO DEL QUE SE EXPORTA

El precio promedio a que se vende en Estados Unidos nuestro café es de 16.44 dólares

En cambio, el precio promedio para el quintal destinado al consumo interno es de 18.49 dólares

THE FOREIGN COMMERCE WESKLY, sirviéndose de estadísticas de nuestro instituto de defensa del café, da a conocer esos interesantes datos

Una de las últimas revistas de la Oficina Panamericana del Café reproduce la siguiente información, tomada de "The Foreign Commerce Weekly" que se edita en Nueva York, y se refiere a la situación cafetalera costarricense, Dice así.

El café en cereza destinado a ser beneficiado montó en diciembre de 1945 a una cantidad equivalente a 45,604 sacos de 60 kilos, lo que es de comparar con la

——(PASA a la pág. 5, col. 4)

LA REFORMA SOBRE SERVICIO CIVIL

ACORDO PONER AL TRAMITE AYER EL CONGRESO

La moción en tal sentido fué presentada por 14 diputados

A estudio de la comisión de presupuesto pasó un proyecto que tiende a destinar los sueldos de los diputados que no asisten a las sesiones a la construcción de dos edificios para escuela

El proyecto fué presentado por el diputado don José Saborío y se refiere a las casas de escuela para Los Chiles y Nuestro Amo

La sesión de ayer del Congreso la presidió el licenciado don Francisco Fonseca Chamier con la asistencia de 35 diputados. Faltaron tres diputados del Republicano Nacional.

Leída y aprobada el acta de la sesión anterior se ordenó, a petición de varios diputados, traer a trámite los proyectos de pensión a favor de Rodrigo Morales Salas, Enrique Gallini Chavarría, de Mora y Juan M. Umaña,

——(PASA a la pág. 3, col. 5)

COMPLETA REVISION DEL

PROYECTO DE ARANCEL DE ADUANAS

Asesorada por técnicos en la materia, la lleva a cabo la comisión de hacienda del Congreso

MUCHO SE HA AVANZADO EN ESE TRABAJO QUE ABARCA TODO EL PROYECTO

El propósito es presentar un proyecto de reformas que enfoque todos los aspectos

La comisión de hacienda del Congreso, integrada por los señores diputados don Manuel Mora Valverde, don Manuel de Jesús Quirós Troyo y don Antonio Riggioni Rubillo, se ha asesorado por técnicos en la materia para el estudio del proyecto de reformas al arancel de aduanas, sometido por el Poder Ejecutivo.

Según los informes que ayer recogimos, mucho se ha avanzado en ese trabajo y será dentro de pocos días que el proyecto

——(PASA a la pág. 3, col. 6)

Viciado de Mala Fe y de Antipatriotismo Está

EL MOVIMIENTO REVOLUCIONARIO

Contratan en primer término a soldados de fortuna nicaragüenses para asesinar costarricenses; engañan a las masas que siguen a sus dirigentes con el cuento de una "dictadura" que nadie ve por ningún lado, pues vivimos en plena libertad, y tratan de establecer un gobierno tiránico antiobrero y antidemocrático

Ha de entender el general Reyes Llanes que yo sé que en la emigración nicaragüense hay buenos elementos; yo me refiero a los que ciertos dirigentes de la oposición han contratado con fines revolucionarios. —dice el diputado don Froilán Bolaños a un repórter de LA TRIBUNA

Con motivo de la denuncia que hizo ante la Cámara el señor diputado don Froilán Bolaños, sobre el movimiento revolucionario que según él fraguaban algunos, no todos, sectores de la oposición, el general Reyes Llanes ataca en el Diario de Costa Rica al señor Bolaños, quien para contestar aquel ataque, se sirvió manifestarnos:

——(PASA a la pág. 2, col 1)

Este documento es propiedad de la Biblioteca Nacional "Miguel Obregón Lizano" del Sistema Nacional de Bibliotecas del Ministerio de Cultura y Juventud, Costa Rica.

RECUERDOS DE UN PERIODISTA EN LA UNIVERSIDAD

EL BUEY POR EL CACHO, EL HOMBRE POR LA PALABRA

6.—QUE IMPORTANCIA TIENE EN UN EDUCADOR PRESENTAR UNA RENUNCIA Y LUEGO RETIRARLA. EN QUE SE DEMUESTRA QUE, AUNQUE LOS CAMBIOS DE OPINION NO FAVORECEN AL QUE LOS SUFRE, SI BENEFICIAN A LAS ARGOLLAS

Por; EMMANUEL THOMPSON

El pobre caballero de la Mancha, don Alonso Quijano, leyendo y releyendo libros y libracos de caballería sintióse poseído de la fiebre de correr descomunales aventuras que darían al traste con los malandrines y follones de su tiempo. Tanto hubo de profundizar don Alonso aquello de "DE LA RAZON DE LA SINRAZON QUE A MI RAZON SE HACE DE TAL MANERA MI RAZON ENFLAQUECE, QUE CON RAZON ME QUEJO DE LA VUESTRA HERMOSURA" y lo de "LOS ALTOS CIELOS QUE DE VUESTRA DIVINIDAD DIVINAMENTE CON LAS ESTRELLAS OS FORTIFICAN, Y OS HACEN MERECEDORA DEL MERECIMIENTO QUE MERECE LA VUESTRA GRANDEZA", que perdió el caballero el juicio y dió en creerse el sin par don Quijote.

Ahora nos ha tocado a nosotros el turno de analizar un tema parecido al que sorbió los sesos de don Alonso Quijano, el bueno. Se trata nada menos que de entender la revocabilidad de una renuncia irrevocable. Analicemos hechos, antes que nada.

El 23 de marzo del corriente fué electo Rector de la Universidad el licenciado don Fernando Baudrid.

El 5 de abril apareció la noticia en "Diario de Costa Rica", sin que el interesado la desmintiera, que el señor Baurid renunciaba irrevocablemente su posición.

¿Qué elevación tan rápida y que caída tan inmediata, ¿no?

El 6 de ese mes, don Fernando nos honró con unas declaraciones en aquel periódico, confirmando en todas sus partes la nueva. El señor ex-Rector se retiraba de su cargo por cuanto el Consejo de Decanos había acordado aceptar la idea de los jóvenes estudiantes que propugnaban porque se fijara en la terna en que habría de escogerse a su director de derecho, un candidato suyo. A don Fernando le disgustó profundamente la decisión del Consejo y dió estas concluyentes razones: "La dificultad más sería que hasta ahora se ha presentado, el Consejo la resolvió de manera inconveniente y perjudicial para el futuro de nuestra (?) máxima casa de enseñanza. Y si éste era mi criterio no debía ni podía seguir presidiendo sus destinos ni prestarme con callada obediencia a dar cumplimiento al acuerdo dictado. Por eso decliné el honroso cargo de Rector que hace pocos días se me confiara. Y en vista de la inexplicable actitud de la propia mayoría para con la centenaria Escuela de Derecho, digna de mayor consideración por mil motivos, también hice dejación de la modesta cátedra que allí vengo sirviendo desde hace algunos años. Pienso que el Consejo Universitario ha adquirido una grave y seria responsabilidad".

Pero ya en el mismo número del periódico se inserta un artículo, de uno de los simpatizadores de la argolla con estas palabras: "Debemos impedir que caigan el Rector y el Secretario de la Universidad". Tenemos, pues, que más que en palabras, comprendieran estas o no, el término, "irrevocable", la naturaleza de los hechos ocurridos con la actitud del Consejo hacia al señor Baudrid insostenible su situación. Cuando se reunió la Asamblea Universitaria que conocería de la apelación de la Facultad de Derecho contra la resolución del Consejo, la maffia, atemorizada ante la caída de don Fernando que era el comienzo de su propio derrumbe, hizo acto de presencia compacta y decidida, y sobre todo, conjurada para impedir que el señor Baudrid se fuera. A la maffia no le convenía que su cabeza visible se separara del cuerpo invisible. La consigna era ésta: enmendar la metida de escarpín de don Fernando rechazando su renuncia. Todo esto es digno de aplauso y de encomio. Nada más natural que las argollas defiendan sus intereses. Lo malo es que estaba de por medio el honor de un educador, que había empeñado su palabra al renunciar. Esta bien que se pertenezca a una maffia; que se le favorezca con el puesto que ocupamos. Lo que cabría preguntarse, empero, es si esta maffia tiene el derecho de cambiar el rumbo de nuestra personalidad; si somos muñecos de ella y si es dable a un educador comerse sus propias promesas, empeñadas en solemne ocasión, por cuanto eso favorece el juego de los argolleros.

Don Fernando había aseverado que la actitud del Consejo era "inconveniente y perjudicial" para el futuro de la Universidad. Y aun advirtió que no le era dable prestarse con táctica obediencia a la ejecución de lo resuelto. Cuando tuvo verificativo la Asamblea, ¿ había cambiado en algo el suceso? Todo lo contrario: el acuerdo estaba firme; la Asamblea dictó otra cosa: pero luego el Congreso de la República le dió asentimiento pleno a los muchachos. La situación de don Fernando no sólo era la misma que cuando presentó su renuncia, sino que todavía se distanciaba más de los hechos y de la realidad universitaria.

A la argolla no le importaba un comino este proceso. Necesitaba a don Fernando en la Rectoría, y allí se quedó. Se quedó en efecto la persona de don Fernando, pero su palabra no estaba con él. Y ¿vale algo la palabra en un hombre? ¿Será cierto que tiene a veces más importancia que la vida o el cargo?

Veámoslo: Marco Atilio Régulo, general romano, héroe de la primera guerra púnica y Cónsul de Roma cayó prisionero de los cartagineses. Estos le retuvieron dos años en cautiverio, al cabo de los cuales le enviaron a la urbe para tratar sobre el rescate de otros cautivos. PREVIA PALABRA DE HONOR DE QUE VOLVERIA. Rúgulo aceptó el trato, pero convencido de que la guerra contra Cartago sería a la postre favorable a sus compatriotas, les exhortó a que siguieran combatiendo y regresó luego a Cartago, a cumplir con lo empeñado. Ni el tibio perfume de la primavera que acariciaba su curtida tez broncesda por el sol de luengas jornadas y duras campañas, ni las súplicas de sus amigos y conciudadanos, ni el recuerdo siempre grato al alma humana de la patria que ahora le abría sus brazos protectora, le hicieron olvidar su promesa: "TENIA QUE REGRESAR. En aquel soldado pobre, viejo y desinteresado se marcaba refulgentemente el sentido del honor y aunque, antes de partir, su esposa Marcia y sus pequeños hijos, para detenerlo, se arrojaron a sus pies, abrazándolos con amor, sus lágrimas no evitaron el cumplimiento de su obligación. Régulo tenía que defender algo más que el señor Rector de la Universidad: su vida; y no vaciló en sacrificarla, ya que la vida no significa nada sin el honor. Todavía estaba resonando su palabra en el Senado de Roma aconsejando a sus compatriotas proseguir la guerra, cuando embarcaba a Cartago. Los cartagineses, a su retorno, le sometieron a los más crueles tormentos y aun se cuenta que murió encerrado en un tonel provisto de agudos garfios que al rodar destrozaban su fatigado cuerpo. Esto ocurrió por el año 256 y todavía hoy, en Costa Rica, se hace memoria del hecho glorioso, pues seduce la alteza de sentimientos, y, de modo particular, los que brotan de un corazón altivo.

Que se quede o se vaya don Fernando de la Rectoría a nadie le debe importar. Lo que sí es atendible es que los educadores mediten mucho sobre los graves riesgos que supone convertirse en juguete de una argolla que muchas veces vuelve las espaldas a los mismos que la amamantaron.

GARAGE SAN LUIS

SERVICIO DIA Y NOCHE

TELEFONOS: 5551 Y 2000 (DOS MIL)

EL SERVICIO DE LA HORA EXACTA SE HARA UNICAMENTE POR EL TELEFONO 2000 (DOS MIL)

VICIADO DE MALA FE Y DE...

(VIENE de la pág. UNO)

—Nadie estaba llamado a polemizar sobre la resolución que fraguaban algunos sectores de la oposición al llamado general Reyes Llanes, que, por lo visto, es muy amigo de meterse donde no cabe.

Al general Emiliano Chamorro le debemos los costarricenses el auxilio que nos prestó para derrocar una dictadura. Pero ahora no se trata de derrocar una tiranía sino de derrocar un gobierno democrático, legalmente constituído, para establecer en su lugar un gobierno tiránico de tipo reaccionario, antiobrero y antidemocrático. Y precisamente quienes intentan el movimiento recolucionario son muchos de los personajes de campanillas que usufructuaron los bienes públicos bajo la dictadura que nos ayudó a derrocar el general Chamorro. Quiero creer que el general Reyes Llanes no es de ese tipo de nicaragüenses, soldados de fortuna, que han sido contratados para asesinar costarricenses.

Yo se que dentro de la colonia nicaragüense hay muchos elementos honrados, honorables, trabajadores, incapaces de meterse en aventuras militares contra un gobierno que les da hospitalidad generosa y franca. Pero nadie ignora que los sectores dirigentes de la oposición han contratado los "servicios" de no pocos soldados de fortuna, que sólo se mueven por la paga y a quienes "la paz los mata" queriendo el desorden porque a río revuelto ganancia de pescadores.

No es que tema que ese grupo de nicaragüenses sin Patria apoye o no la revolución contra el gobierno de mi Patria. Mi crítica especialmente va dirigida a aquellos costarricenses que siendo tales, se valen de fuerzas extrañas para sus intentos revolucionarios. Porque está viciado de mala fé y de anticostarriqueñismo el movimiento revolucionario de la oposición. Contratan en primer término a soldados de fortuna para que asesinen costarricenses; engañan a las masas que los siguen con el "cuento" de una dictadura que nadie ve, porque hay libertad hasta para conspirar contra el gobierno; y finalmente, no es restablecer ninguna libertad, que todos tenemos, sino para establecer un gobierno antidemocrático una tiranía férrea, que elementos de la oposición han contratado los "servicios" de militares extranjeros.

No vaya a creer el general Reyes que tengo algún temor de perder mi puesto de diputado. No ese puesto, sino la vida, perdería de mil amores por salvar el honor y la soberanía de Costa Rica.

Tales las palabras del señor Bolaños.

Señora Ama de Casa:...

Por qué ha de seguir Ud. el sistema rutinario de lavar a mano?

MAID — EASY

EL JABON EN POLVO EFICIENTE Y RAPIDO, HA SIDO FABRICADO PARA EVITAR A UD. ESA DURA TAREA

Pruébelo !...

...y lo seguirá usando

Compañía Agro - Pecuaria Limitada

Tel. 5785 San José Ap. 1768

COLUMNA DEL REDACTOR INCOGNITO

Propósitos:

Muchas veces yo (pero estoy seguro de que también tú, y tú, y tú, y tú) me he dicho: por qué no hablarán de esto en el periódico? Por qué no comentaran aquellos? Cómo es que dejan pasar inadvertido estotro? Se trata, a menudo, de detalles; en ocasiones los asuntos son de mayor importancia. Para referencias de esa clase, y en la seguridad de interpretar un anhelo que anda por ahí sin lograr cristalización, he creído prudente y hasta necesario inaugurar esta columna, que aspiro a que sea diaria, y que vivirá lo que dure la buena voluntad de LA TRIBUNA para acogerla, y el interés que logre despertar en los lectores. Y entramos en materia.

La triste decadencia:

Bien nos acordamos de cuando Billo Zeledón era un gran señor: fue el poeta de Na Juana Durán y del Himno Nacional (con todo y que en el Himno nunca le hemos perdonado lo de "valiente y viril", que es la más flamante de las albardas sobre el más modesto de los aparejos). Ese era el Billo de "La Siembra" y de "Vida y Verdad" y de "La Linterna". Escritor no fue nunca porque no puede ser tal una persona sin cultura: /y Billo ha carecido siempre de cultura: nos refieren que desplantaba con la especie de que no había leído diez libros en su vida, como para evidenciar que él era lo que nuestros campesinos llaman un escritor o un poeta NATURALISTA. Pero Billo era entonces, por lo menos, hombre que revelaba algún talento, de fresco ingenio, y hasta de gentil donaire. Hacía versos, algunos de los cuales eran buenos, y se hacía sentir en la vida del país. Un día hasta fue protagonista de una espectacular escena de disparos de revólver con un caballero ya desaparecido. Pero ese era el Billo de los 40 a 50 años. Después el impulso de ciertas decepciones se lo llevó a Esparta, a uno de esos alejamientos que él siempre expresa creer definitivos (que más quisiéramos!) Para quienes lo conocieron mozo garrido, temperamento vivo, pluma ágil, que dolor verlo volver ahora, convertido en ruina como la iglesia de Ujarrás, en plena y acusada decadencia, a servir de defensor y casi de guardaespaldas de Peña Chavarría. Mejor se hubiera quedado allá, en los feudos de Vasco Coto, sirviendo una corresponsalía de La Prensa Libre, con acompañamiento de ocarina. Lo han leído en estos días? Léanlo para que lloren conmigo como el otro sobre las ruinas de Italica. Un día de estos salió a la prensa con lo que antes pudo parecer acero toledano y que ogano apenas presume de montante de cocina, en un extenso artículo. Qué pena! Quiso hacerle un homenaje su tío al Doctor Sáenz Herrera y solo acertó a decir —él, que antes jugaba con las metáforas— que era una gentileza metida en una funda de energía. Recordáis de Panza Verde? Pues Panza Verde no le habría dicho ni más ni menos al simpático e ilustre facultativo. Concluía el señor Zeledón su artículo mostrando una extrema complacencia porque los médicos del Hospital, al concurrir a unas conferencias científicas, no se habían dado de bofetones ni tomado de los cabellos.

No pensamos como González Prada que "los jóvenes a la acción y los viejos a la tumba"; pero sí creemos que una medianísima y trivial discreción debe ir diciéndoles a las gentes cómo andan sus capacidades y energías y dándoles el ritmo de la danza.

Redactor Incógnito

NO HE OLVIDADO LA INVITACION...

(VIENE de la Pág. UNO)

él:

—"Me he podido dar clara cuenta de que Centro América y cada vez más hacia adelante — comenzó a decirnos el doctor Jiménez — en materia de derecho penal. Tanto los estudiantes de San Salvador, como los de Guatemala han mostrado gran interés en este campo, que hasta se va perfilando como un estudio aparte de las demás ramas del derecho.

"Siempre recuerdo con agrado la invitación que desde el no a Sur América.

ño 1935 se me hiciera para visitar la Universidad de Costa Rica. Desgraciadamente mis ocupaciones no me permiten todavía visitar por algunos meses este bello país, y no me queda más remedio que mir r San José desde lo que pudiéramos llamar su puerta principal..."

Y el señor Jiménez se despidió de nosotros, mientras el potente magnavoz decía su nombre junto con los otros viajeros que debían tomar el avión con desti-

Del Minuto que Pasa

EL TISINGAL, TEMA HUMANO Y APASIONANTE

Aquellos garridos y bravos capitanes que se abrieron paso medio a medio de nuestras montañas sin otra ayuda que la potencia de su arrojo y su espíritu de aventura, habrían de escribir páginas corajudas no superadas después. No hubo para esos conquistadores, —tercos castellanos empeñosos, andaluces soñadores y audaces, santanderinos tesoneros y graves—, obstáculo suficientemente grande que les hiciera echar pie atrás. Y así Diego Caro encontró arenas ricas en pepitas auríferas en el río de la Estrella y narra Juan Dávila en su relación al rey don Felipe II, cuanto hicieran el Adelantado don Juan Vásquez de Coronado y sus capitanes: "...Volviendo segunda vez Juan Vásquez de Coronado dixo aber descubierto un rio muy caudaloso, al qual llamó del Estrella, donde dixo aber sacado cantidad de oro, lo qual descubierto, luego se embarcó y fué a dar noticias a Vuestra Alteza; y según yo e sabido de personas que de vuestra real corte an venido, el dicho Juan Vásquez yntormó a Vuestra Alteza en grandísima cantidad más de lo ella es; de donde pudiera redundar a lo que a mí me parece, si él llegara a Costarrica con tanto caballero e hijodalgo como traya, fuera causa de que vistose perdidos y que los abia engañado, le mataran ó hizieran algún desatino de los que en estas partes contra vuestro real servicio se han hecho..."

Y después... Cuántos soldados y caballeros se aventuraron por la Talamanca huraña en busca del oro que se hallaba en la gran almoneda movediza de las arenas ribereñas del río de la Estrella! Allí situaron mentes calenturientas las fabulosas minas del Tisingal, las más grandes y portentosas de estas tierras de la Costa rica, como dieron en llamar a la Provincia de Cartago los hombres blancos que pensaban encontrar en las recondideces inhóspitas del territorio sureño, ese oro que alucina como el sol mañanero, que da fecundante estímulo a la vida de los pueblos y los hace crecer, pero que también los pierde cuando, como en el bíblico pasaje, los hombres se dan a adorarlo, haciéndolo el ídolo por excelencia.

La historia del coloniaje está lleno de aventureros que pensando encontrar esas minas del Tisingal, quedaron a mitad de la selva, o sepultados en los insondables precipicios, cuando no fueron juguete de las aguas turbulentas de los inmensos ríos que como hoas de plata bajan de las crestas hirsutas de las cordilleras.

Sin embargo, esas minas, como si una maldición proferida por algún sumo sacerdote viceita, hubiese de gravitar sobre ellas por los siglos de los siglos, no volvieron a ser halladas... Vino la república, y echó cuerpo en el siglo XIX; pero ni Gabb ni ninguno otro de los hombres, ya científicos, ya simples individuos codiciosos, sedientos de riqueza, las hallaron. Quizás el mito poderoso que ha podido subsistir pese a tantos descalabros y desventuras sufridos por quienes han ido en su busca para elevarlo como patena de realidades magníficas, surgió en el lejano ayer como acicate que moviera a los primeros europeos que vinieron a poblar estas tierras.

No hace sino unos días regresó de la Estrella la última expedición de que hay noticias ha ido en busca de las fabulosas minas. No han traído oro esos expedicionarios; pero acaso, traigan en su cerebro la idea de que, efectivamente, las minas existen. Y en verdad, se hallan allí en estado potencial: es el oro blanco que se desprende de grandes alturas y baja febricitante, formando gigantescas cataratas capaces de producir millares de caballos de fuerza eléctrica; son los grandes bosques inexplotados de donde se puede extraer toda clase de maderas preciosas; son las tierras ricas en humus que sólo esperan la presencia del hombre que las acaricie con las manos callosas o las haga rozar por el arado, para abrir sus senos fecundos y dar la cosecha prometedora; y es también el subsuelo, rico en petróleo, oro negro que se esconde quizá a miles de metros bajo la superficie.

Nos decía ayer Mr. Philip J. Ragooland que el oro está en el trabajo y en realidad, cuando tendemos la mirada sobre el país y admiramos la rica esmeralda de sus bosques inmensos, las cintas argenteas de sus ríos y el humus renegrido de sus campos, pensamos en la verdad de esa frase, capaz de convertir la quimera de las minas del Tisingal, en el laberinto de oro de nuestra futura riqueza.

JOSE ANTONIO ZAVALETA

SERA PROSCRITO EL KLU KLUX CLAN

ATLANTA, 20 UP. — El gobernador Ellis Arnall reveló que ha instruído al fiscal del estado para que estudie los "medios legales para proscribir" el klu klux clan en Georgia. El gobernador añadió, "no hay necesidad en este estado para ocultarse detrás de caperuzas y sortilegios.

YALE...VALE!

FERRETERIA ADELA V. de JIMENEZ

SE TRASLADO

DE NUEVO A SU ANTIGUO LOCAL, EN LA ESQUINA DEL MISMO EDIFICIO

Situado 100 Vrs. al Norte de la CANTINA el COMETA

DONDE CONTINUA, COMO SIEMPRE, A LAS ORDENES DE SUS ESTIMABLES CLIENTES Y AMIGOS

TELEFONO 3603

Propietario URIEL BADILLA R.

Administrador Ricardo Vargas V.

RECIBIMOS:

- CEMENTO GRIS Y BLANCO
- CLAVOS
- VIDRIOS
- VARILLAS DE HIERRO
- HERRAMIENTAS PARA OFICIOS
- MATERIALES DE CONSTRUCCION, ETC.

Este documento es propiedad de la Biblioteca Nacional "Miguel Obregón Lizano" del Sistema Nacional de Bibliotecas del Ministerio de Cultura y Juventud, Costa Rica.

POR FIN!! LLEGARON LAS FAMOSAS e INSUPERABLES BOLAS para Fútbol y Basket-Ball

CANTIDAD LIMITADA

SUPERVAL

(sin coyunda)

Y EL MAYOR SURTIDO DE SWEATERS PARA FUTBOLISTAS

PARA EL CABALLERO:

- Camisas MANHATTAN
- PIJAMAS
- ROPA INTERIOR
- CALCETINES
- CORBATAS
- PAÑUELOS

Y TODO lo que necesita el Caballero Distinguido para su comodidad y elegancia.

TIENDA
CARLOS LUIS
de CRISPULO VARGAS CH.
Frente al Congreso
TELEFONO 2828 — APARTADO 1950

ACABAMOS de recibir y ofrecemos las mejores calidades de toda clase de artículos de sport para

- FOOT — BALL
- TENNIS
- BASE — BALL
- SOFT — BALL
- BOXEO
- BASQUET — BALL

LAS MEJORES CALIDADES DE LAS MAS ACREDITADAS Y AFAMADAS FABRICAS AMERICANAS Y ARGENTINA

TAMBIEN HEMOS RECIBIDO: CAPAS Y AHULADOS

y un gran surtido en zapatos con suela de hule de las inmejorables marcas americanas KEDS y GOODRICH

EL ALZA DEL PRECIO DEL...

(VIENE de la pág. UNO)

carlo en lo que nos concierne a nosotros propiamente y en cuanto a lo que respecta a los mercados y a los demás países productores. Yendo en direcciones opuestas, ambos aspectos del problema inciden sin embargo, en un punto: la magnitud de intereses que afecta.

—Cree usted que el alza de precios en el mercado externo solucionará enter mente el problema, interrumpimos, diciéndonos el señor Chavarría:

—Esta es sólo una parte del problema, aunque, naturalmente, una parte sustancial, que interesa, igualmente a los costarricenses que a los demás habitantes de países productores. Sin embargo no estriba tan sólo en el precio el meollo de la cuestión. Veamos por qué, aunque de previo diga que me parece acertado propender a levantar esos precios.

EL ASPECTO INTERNO DEL CAFE

No siguió el desenvolvimiento de la industria cafetera en Costa Rica, el ritmo acelerado con que se inició. Siguiendo las escasas estadísticas que nos legaron los ancianos de antaño, se advierte q', hace un centenar de años las exportaciones iban en aumento constante, que el país sentía el vértigo del café, que su Meseta Central se iba llenando de cafetales; hoy día, la producción de café ya no sigue esa corriente ascendente que tuvo otrora, pese a que continúa siendo nuestro primer producto de exportación. Pero es que han sido destruidos muchos cafetales y son muchos también los que han sido repuestos, hallándose prácticamente en abandono. Por consiguiente, es necesario propender a lograr el mejoramiento de los plantíos actuales dándole al caficultor, especialmente, al que lo es en pequeña escala, facilidades crediticias más liberales y en condiciones de interés más humanas, como manera de estimularlo a que siembre más, y no a que trabaje para el banco que le empresta el escaso dinero que hoy día se da. Si llegáramos a esa mayor amplitud tan necesaria en los créditos para los agricultores dedicados al café, que no pueden ver, como quienes se dedican a otros cultivos, cosechas si no después de varios años años de haber sembrado y una vez en producción, ésta es anual y requiere la atención constante de los plantíos, veríamos aumentar la producción y, por consiguiente, al mejorar las exportaciones, el país adquiriría una cantidad más elevada de divisas, redundando esto en un mayor desenvolvimiento de sus finanzas y economía. Pero mientras los préstamos estén sujetados por el grillete actual, la industria cafetera continuará marcando el paso, los caficultores carecerán de estímulo para sus empresas y, siendo cada vez más alto el precio de producción, ya no podrá, como ahora, conformarse con obtener los gastos de atención de sus empresas, sino que tendrá que resignarse a perderlas, bien entregándolas al banco, bien dejándolas en abandono para convertirse en parásito del presupuesto o en carga para la sociedad.

EL REVERSO DE LA MEDALLA

Toda medida de protección interna del café, debe tender a remediar fundamentalmente esta anomalía que es el auxilio bancario al caficultor. Pero aparejado a tal medida debe ir el hacer que el Banco Nacional ayude a tantos egresados de la Escuela de Agricultura que dejan las aulas universitarias deseosos de poner en práctica sus conocimientos e iniciar la carrera de su independencia, pero que, faltos de recursos, paran en nuevos aspirantes a los puestos burocráticos que constituyen un verdadero mal nacional. Cuando a estos agrónomos se les brinde esta protección, se habrá logrado enderezar también por caminos más científicos nuestra agricultura, mejorándosela en forma manifiesta y real.

Pero el reverso de la medalla lo constituye el problema externo del café: nuestras relaciones preferentemente con los mercados de nuestro grano y los precios que por él se pagan. Yo tengo confianza en que la bonanza de los precios vendrá en no muy lejana fecha, cuando las condiciones de las grandes naciones que apenas están incorporándose nuevamente a la paz, tras un dilatado y gigantesco esfuerzo de guerra, varíen y las coloquen en capacidad de comprar directamente el café. Cuando el mercado europeo abra sus puertas, otra será la suerte de la industria. Y en lo que respecta al mercado americano, las medidas que han venido retardando el alza de precios no obedecen a caprichos ni a mala voluntad hacia estos países, con los que Estados Unidos colabora asidua y constantemente. Si en manos de sus estadistas hubiera estado, ya se habría operado ese cambio favorable a los intereses de los catorce países productores de café en este hemisferio. Pero confío en que tal mejoramiento vendrá conforme se vaya estabilizando más la vida interna en la Unión Americana, aun sufriendo un constante fenómeno de acomodación".

Tal la forma como enfocó el señor Chavarría Escalante con un redactor de LA TRIBUNA uno de los problemas medulares de la vida costarricense.

LA EXPOSICION DE PINTURA DE LUISA GONZALEZ DE SAENZ

El sábado 18 de los corrientes a las cuatro de la tarde, se inauguró la exposición de óleos y dibujos a pluma de la pintora Luisa González de Sáenz. Es esta la primera exposición individual de la obra de esta artista nacional, y la quinta en el programa de exposiciones de arte que efectúa la GALERIA L'ATELIER que dirige nuestro amigo don Arturo Echeverría Loría.

Es Luisa González de Sáenz, una artista de exquisito temperamento; sus paisajes son ejecutados con gran simplicidad, en armoniosas combinaciones de colores que dan una sensación de íntima quietud, y embargan el ánimo de una tristeza interior honda, que penetra hasta lo más profundo de nuestro espíritu. Es en realidad un paisaje de pensamientos angustiosos, de días grises, de cielos nublados, pero al mismo tiempo tranquilos, con la tranquilidad de nuestros campos en invierno, después de las primeras lluvias, entre el silencio de los árboles. Están estos óleos ejecutados con una técnica muy propia, con mucha personalidad, se ve en ellos el temperamento artístico de la pintora, carente de influencias directas, son muy de Luisa G. de González, estos paisajes ejecutados con emoción y con inteligencia.

Otro aspecto que nos llenó de admiración, de esta magnífica pintora es su obra como retratista. El retrato de Guido, su hijo, y el de la señora Bert G. de Lang, están ejecutados dentro de una sencillez y de una técnica muy moderna, sobre todo el de Guido González, son óleos profundos, son retratos psicológicos que no solamente presentan el aspecto exterior del modelo, sino su espíritu, el alma, la esencia de sus vidas. En el retrato de Guido González, se refleja en el rostro inquieta inteligencia; y en el de la señora de Lang, serena y reflexiva comprensión inteligente de la vida.

De los seis dibujos a pluma q' expone la señora de González, hay dos de gran originalidad y belleza: "Monstruos de la Noche" y "Bosquecillo"; el primero es una fantasía, mejor decir un poema nocturno, la visión intensa de la noche con sus pasiones desatadas; el segundo, es la quietud de un bosque lleno de encantos, como puede ser el bosque en que se duermen los niños y las princesas encantadas.

Felicitamos muy cordialmente a la Señora Luisa Gonzalez de Sáenz por su exposición, que es un regalo maravilloso para el espíritu.

Un Aficionado

LA REFORMA SOBRE...

(VIENE de la pág. UNO)

y los proyectos de beca a favor de Andrés Santana Campos, José Alvarado y Abel Campos Lobo y Margarita E. Streber Alvarado. Pasó a estudio de la comisión de legislación un proyecto de la Corte Suprema de Justicia tendiente a crear una alcaldía de Trabajo en Quepos.

A moción de los diputados Manuel Mora Valverde, Bernardo Benavides, Francisco Fonseca Chamier, Rodolfo Salazar, Luis Carballo, Manuel de J. Quirós Troyo, Carlos Luis Fallas, Francisco Quintana, Jaime Cerdas, Antonio Riggioni, Alfredo Picado, Víctor Cordero, Efigenio Vallejo y Florentino Cruz, se acordó poner a trámite el proyecto de reforma constitucional, al artículo 109 de la Constitución Política de la República, sobre el establecimiento del Estatuto Civil de la Función Pública, o sea el establecimiento de la ley de Servicio Civil.

Pasó a estudio de la comisión de presupuesto un proyecto del diputado don José Saborío tendiente a que con los sueldos no devengados por los diputados propietarios que no han asistido a las sesiones del congreso, se construyan dos edificios escolares: uno en Los Chiles de Grecia y el otro en Las Vueltas de Nuestro Amo, de Alajuela.

En tercer debate y en forma definitiva se aprobó el proyecto de beca a favor de Eddy Noel Hernández. En primer debate fueron aprobados los proyectos de pensión a favor de Rosa Cerdas y Nereo Carvajal Salazar.

Fueron aprobados los dictámenes favorables a los proyectos autorizando al Patronato Nacional de la Infancia para comprar una propiedad en Limón, para el establecimiento de la Escuela Normal Rural en la ciudad de Atenas. Y por agotada la orden del día a las cinco de la tarde se levantó la sesión.

COMPLETA...

(VIENE de la pág. UNO)

sea presentado a la aprobación del Congreso.

También podemos informar q' se ha hecho una completa revisión del arancel pues el objeto es presentar una reforma que abarque todos los aspectos del problema, ya que la comisión considera que las reformas deben probarse con base en el criterio de los peritos, para que de ellas se obtenga el mejor de los resultados.

DON RICARDO JIMENEZ, EL DR...

(VIENE de la Pág. UNO)

ción en el debate, pues desde mi primer reportaje, tuve noticias de que los miembros de la Junta—comerciantes a quienes repudia todo el mundo—, no tomarían participación en estas deliberaciones. Por ese motivo no me extrañó que saliera a la Prensa el Sr. Montealegre a quien todos reconocemos que es una excelente persona, pero que, dadas sus múltiples ocupaciones, no le es posible darse debida cuenta de la institución y de sus manejos, al extremo de ignorar que las memorias no se publicaban con la frecuencia que ordena la ley respectiva.

Ayer no más trataron de malquistar la voluntad de los médicos hacia el proyecto en cuestión, amenazándolo con una huelga de brazos caídos y, fracasada esta intentona, vienen hoy por medio del distinguido Dr. Sáenz Herrera a manifestar que de lo que se trata es de infiltrar células comunistas o en otras palabras, darle inserencia al comunismo en una de nuestras principales instituciones. A todo ésto, los que verdaderamente actúan y mandan, se ocultan bajo sus conchas para aparecer como "santitos" que nada tienen que ver en los manejos de la Institución. Esta es la razón por la cual han escogido al Sr. Montealegre y al Dr. Sáenz Herrera para que hagan tal defensa.

Debo recordarle al estimable Dr. Sáenz, que hace veinte años el General Volio, precisamente de reconocida filiación anti-comunista, trató de que se cambiara el sistema de elegir los miembros de esta Junta. También debe recordar que el propio Dr. Moreno Cañas presentó a la consideración de la Cámara un proyecto de ley más amplio que el que voy a proponer. A ninguno de estos señores se les puede llamar "comunistas". El Lic. don Ricardo Jiménez escribió centenares de artículos contra el Hospital y la Junta y llegó hasta manifestar que en aquel centro hospitalario había tanta mosca que más parecía una caballeriza. A pesar de que los términos usados por el distinguido ex-Presidente eran muy fuertes y tal vez un poco injustos, a nadie se le ocurrió decir que en aquel centro se estaba infiltrando el comunismo. En los tiempos que corremos a todo lo que es progreso, escrupulosidad, acusiocidad, justicia social, se trata de darle apariencia de obra del comunismo, para desviar la controversia y echar arena en los ojos del público, contrariamente a lo que sucedía antes que las ideas se combatían con ideas y los argumentos con mejores argumentos. No, Doctor. No se trata de obstaculizar la labor del Hospital, sino de elegir los miembros de la Junta de Protección Social de San José, conforme a un sistema más acorde con nuestros tiempos y no basado en un Decreto del año 1845, es decir, de hace ciento un años, q' debe ser deshechado por anacrónico y arcaico.

No es posible que Ud. pueda tildar mi proyecto de "comunista" por la sencilla razón de que se exija más fiscalización en los gastos y más claridad en las cuentas a fin de que todos los costarricenses sepan cómo y en qué forma se dispone del dinero, ya que es una suma fantástica la que gasta la Junta en sus varias dependencias y la cual no es aportada por sus miembros sino por el Gobierno, por medio de diversas leyes. Yo creo que cuando se fundaron estas Hermandades de Caridad los gastos apenas ascenderían a unos 5 mil pesos anuales aportados por los hermanos de su propio peculio en parte, y en parte de limosnas de algunas personas piadosas; pero hoy que no son ellos los que sostienen esas instituciones, no hay razón lógica para que no haya una fiscalización más amplia.

¿De dónde puede deducir el Dr. Sáenz que se trata de un proyecto comunista si sus miembros —de acuerdo con lo que yo propongo—van a salir del seno de las Facultades preferentemente de la Medicina dándole además representación a todos los sectores sociales y fuerzas vivas de la Nación?

Cuando proponga este proyecto de ley a la consideración del Soberano Congreso, con mucho gusto atenderé las sugestiones q' pueda hacerle el Dr. Sáenz, quien se convencerá a su debido tiempo que éste no entraña ninguna intención partidarista.

Hasta aquí las declaraciones del Sr. Volio Gonzalez que con mucho gusto reproducimos.

RADIOTECNICOS — AFICIONADOS

ACABAMOS DE RECIBIR

CRISTALES DE CUARZO — 40 metros
TUBOS RECTIFICADORES — tipo 866A y 872A
MILLIAMPERIMETROS
CONDENSADORES DE ACEITE:
2-2 mfd. 600 volts.
4 mfd. 600 volts.
8 mfd. 600 volts.
2 mfd. 1000 volts.
MICROFONOS
Manípulas "VIBROPLEX"
PROBADOR DE TUBOS — ANALIZADOR, COMBINADO

NIETO & CO.
S.A.

DESPIERTE LA BILIS DE SU HIGADO...

Sin calomel—y se levantará por las mañanas sintiéndose "a las mil maravillas"

Del hígado debe fluir diariamente aproximadamente un litro de jugo biliar hacia los intestinos. Si este jugo biliar no fluye libremente es probable que Ud. no pueda digerir bien la comida y ésta se fermente en los intestinos. Entonces sobreviene esa sensación de llenura, seguida por el estreñimiento. Se siente Ud. deprimido, desanimado, y todo le cae mal.

Hacen falta las buenas Píldoritas Carter para el Hígado para hacer que ese litro de jugo biliar fluya libremente y que Ud. se sienta bien de verdad. Compre un paquete hoy mismo. Tómelas según las instrucciones. Son efectivas para hacer que la bilis fluya libremente. Pida Píldoritas CARTER para el Hígado. Tamaño económico—¢1.00

AHORA en sobrecitos de celofán —un precio al alcance de todos ¢0.10

Este documento es propiedad de la Biblioteca Nacional "Miguel Obregón Lizano" del Sistema Nacional de Bibliotecas del Ministerio de Cultura y Juventud, Costa Rica.

PARA LA DIARREA INFECCIOSA DEL GANADO

BALSAMO TEREBENE

PRODUCTO DE COOPER MCDOUGALL & ROBERTSON LTD.

La merecida buena fama y prestigio de esta marca es su mejor garantía

AGENCIAS PYSSA, S. A.

TELEFONO 2215 APARTADO 131

PALABRAS PRONUNCIADAS POR EL SR. SAMUEL E. PIZA EN LA CONVENCION ANUAL DE LA ASOCIACION DEL CAFE DE LA COSTA DEL PACIFICO, CELEBRADA EN CALIFORNIA

SONOMA, Calif. — El señor Samuel E. Piza, Delegado del Instituto de Defensa del Café de Costa Rica, hablando aproximadamente ante 200 miembros de la poderosa Asociación del Café de la Costa del Pacífico que se reunió aquí en su Convención Anual dijo: "El asunto de los precios del café ha sido muy importante hasta el momento, ya que casi ha arruinado a los cultivadores de café de Costa Rica, pero sin querer ser alarmista digo que hoy día es más necesario que nunca el que se tome una acción definitiva en el comercio de los Estados Unidos para demostrar al Gobierno que tanto los productores como los consumidores de café están enfrentando una crisis sin precedentes".

El señor Piza dijo al empezar su discurso: "Cuando vengo a una Convención de la Asociación del Café en la Costa del Pacífico siento que estoy en mi casa y entre amigos, porque veo aquí las caras de muchos hombres del café que han visitado actualmente las fincas de café de Costa Rica, y sé que difícilmente hay un hombre en la Costa del Pacífico que no esté familiarizado aunque sea con las marcas de fábrica de los distintos cafetaleros de mi país. Bajo tales circunstancias me siento en libertad de hablarles de una manera franca y hacerles cada exposición sin rodeos.

Hoy día la principal pregunta que ustedes se hacen es: ¿Por qué no podemos obtener más café de las clases suaves? y la que nosotros nos hacemos con respecto a ustedes es: ¿Por qué no pueden ayudarnos a obtener mejores precios? Después de algunos pocos años de lucha ustedes deben admitir que estábamos jugando con un cuchillo de doble filo, pues debido a un aumento en la demanda de los cafés suaves que mi país produce ustedes están haciendo frente a una situación que amenaza arruinar la existencia de sus propios negocios.

Haciendo énfasis sobre todos los asuntos expuestos por mis colegas quiero mencionar incidentalmente el más grande entre los asuntos públicos hoy ante el Congreso de los Estados Unidos como es el nuevo empréstito a Gran Bretaña, y me gustaría mencionar las palabras del señor Fred Vinson Secretario del Tesoro, en su reciente sensacional informe que ocupó las primeras páginas de los periódicos del país expresando "Ni empréstito ni comercio con Gran Bretaña". Considerando ésto, nosotros no estamos pidiendo un regalo ni un empréstito, estamos pidiendo solamente alguna acción que permita al comercio del café volver a su normalidad, pues ese comercio es de vital importancia para la estructura económica y social de nuestros países.

Es tontería creer que el control de precio de los subsidios es remedio decisivo para la crisis incidental de cualquier negocio, en cualquier país y en cualquier momento. Esos son solamente paliativos para una normalidad; circunstancia que cuenta con los efectos de la oferta y la demanda. Nosotros no podemos cambiar el estado atmosférico, que sólo Dios controla, por el simple hecho de cambiar la posición de los números en las tablas de registro o en **el termómetro; en ese caso estamos engañándonos nosotros mismos. Estoy seguro que debido a las actuales circunstancias todos estarán de acuerdo conmigo en que es tiempo de hacer un esfuerzo sobrehumano a fin de traer la industria del café a una posición donde sea regida por las leyes fundamentales de la oferta y la demanda, las que se obtienen por el libre comercio que ha hecho de este país lo que es. Si ustedes los comerciantes de café en los Estados Unidos cooperan con nosotros en ese sentido, creo que con un pequeño esfuerzo saldremos adelante, y con el amistoso apretón de manos que ha caracterizado nuestras relaciones en el pasado, navegaremos en aguas tranquilas que presiento no están muy lejos".**

ANIVERSARIO DE LA INDEPENDENCIA DE CUBA

Se conmemoró antier, la grata fecha del aniversario de la Independencia de la hermana República de Cuba. Entre Costa Rica y la bella patria de Martí y de Maceo han existido siempre vínculos de fraternal y hondo afecto solidificados por la mutua comprensión y recíproca simpatía entre ambos pueblos. Por tal razón la Fiesta Nacional de Cuba trae a nuestro recuerdo un sentimiento que está muy encima de la rutina protocolaria, porque es reflejo fiel del cariño que sentimos por aquella tierra bendita y por el noble y generoso pueblo cubano, tan similar al nusstro en sus aspiraciones de superación cultural, en su amor a la democracia y a las libertades públicas y en sus anhelos de cimentar en forma cada vez más sólida la convivencia entre todas las naciones hermanas del continente.

LA TRIBUNA al consignar estas breves pero sentidas frases de afectuosa simpatía para la nación cubana, saluda respetuosa y cordialmente a su digno representante en Costa Rica, nuestro distinguido amigo el señor Durañona, encargado de negocios acreditado por el gobierno del ilustre Presidente doctor Grau San Martín, y a la culta y simpática colonia cubana que convive con nosotros y que por su reconocida rectitud y honorabilidad, se ha ganado el afecto de los costarricenses.

AMPLIO ESTUDIO Y ANALISIS...

(VIENE de la pág. UNO)

que lleva el nombre de la comisión respectiva.

Dichas comisiones harán un análisis del proyecto respectivo en cuanto a la secretaría respectiva, y luego presentarán sus observaciones a la comisión de presupuesto para que esta determine si proceden o no las observaciones que se formulen. Y las comisiones recabarán informaciones de las respectivas secretarías para formular su trabajo.

La moción en referencia cuenta con la simpatía de los señores diputados según los informes que recogimos ayer en los corrillos parlamentarios.

SI TENGO QUE ATACAR AL DR...

(VIENE de la pág. UNO)

los doctores Sáenz Herrera, Valverde Vega y don José María Zeledón.

Se duele el doctor Sáenz Herrera, a quien aprecio y estimo como pediatra, que sea sólo mi "pasión política" la que me lleva de la mano en esta campaña que sólo pide que se mejore la organización del hospital San Juan de Dios, en beneficio de los 1500 enfermos que allí esperan la curación o la muerte. Al contestar el domingo al doctor Padilla, me referí a mi condición de militante de Vanguardia Popular, que me obliga a luchar contra todo lo que, dentro de la ética, considero malo para nuestro pueblo. Precisamente, si yo no fuera comunista, estaría creyendo que el hospital es el mejor de los mundos, o me callaría, caso de tener la boca llena. Pero ni una cosa ni otra. Quiero que se organicen técnicamente las funciones hospitalarias, y si tengo que atacar al doctor Peña Chavarría, no es porque es mi adversario político, sino porque es un mal superintendente del hospital. Pero lo sensible es que el doctor Sáenz Herrera quiera advertirlo todo en mojiganga política. Es menester que se torne más serio y que no trate de escabullirse por la tangente, hablando de los políticos, en manifiesto olvido de que él, todo un hombre de ciencia lleno de mérito como tal, se perdiera todo un día sentado en una silla del Teatro Nacional, esperando votar en la elección de Rector de la Universidad, para destituír de ese cargo a don Alejandrito Alvarado, por simple y pura politiquería. No era una pasión política sana y buena la que lo sentó en aquella silla toda una larga tarde. Era una pequeña mezquindad aldeana de la más baja politiquería. Hay mucha diferencia y mucha mala memoria, entre la posición que asume el doctor Sáenz Herrera y la que asumo yo, no frente a un hombre, sino frente a una pésima organización hospitalaria que repercute en la suerte de 1500 enfermos.

El doctor Valverde nos cuenta una anécdota de un cierto general ruso blanco llamado Konkepoff, de quien se dice gran amigo, y que un buen día desapareció presumiento una dulce amiga del doctor Valverde, que el bolchevismo lo había matado. Los rusos blancos, la hez de Rusia, al salir de su Patria, en un gran porcentaje se revolvieron con el hampa parisina. Muchos de esos supuestos amigos del doctor Valverde fueron lo que se llama chulos, aún de sus propias hermanas. Kutiepow —y no Konkepoff— se llama uno de esos generales blancos, parte integrante de la más baja escoria social de París. Este Kutiepow en algún zafarrancho de chulos, tragos, estafas y morfina, es posible que haya muerto. Ahora lo que no me explico con tanta claridad, es cómo el doctor Valverde haya olvidado el nombre de uno de sus grandes amigos. La anécdota, además de falsa, no viene al caso. Como anillo al dedo, porque no versa sobre chulos ni bolchevistas rusos, es el cuento aquel del pleito que en medio de una operación, sostuvo uno de nuestros más diestros cirujanos, llevando el bisturí, con otro médico que le ayudaba. Su efervescencia, como la de la sal de frutas, lo llevó a quitarse los guantes, a reventar los instrumentos y a abandonar el pobre paciente, que con el estómago abierto, dormía un sueño artificial que en cualquier momento pudo haberse convertido en el definitivo. El cuento viene como anillo al dedo porque estamos discutiendo de médicos, sistemas y éticas hospitalarias.

Ahora voy a Billo Zeledón. Habla el poeta de mi estrategia consumada. No es ningún mérito el tenerla. Estoy denunciando el sistema hospitalario del San Juan de Dios como muy malo, y es tan vulnerable la posición del doctor Peña Chavarría, que realmente no se necesita ser un estratega consumado para ganarle la partida. Cualquiera lo haría. Pero ya que se habla de estrategias, yo quiero preguntarle al doctor Peña Chavarría, a través de su escriba, si él aplica una estrategia de cuatro dimensiones en las curaciones de los enfermos del hospital, siendo el tiempo la primera de esas dimensiones. Yo creo que no lo hace. En el caso concreto a que me referí, cambiando las iniciales de la enferma, y que es tan cierto que fácilmente fue encontrado porque yo no dije sino la verdad, se vé que el doctor Peña no aplicó ninguna estrategia ni se metió en nada. Si se le atendió por parte de algunos médicos, el doctor Fernando Quirós, entre otros, se debió a que familiares de la paciente, en vista del abandono en que se le tenía, se los llevaron a su lado. En este caso, como en todos los que suceden a diario, "todo fue demasiado poco y demasiado tarde", y en última instancia, no se hizo sino echarle ayudas a un muerto.

En un caso de coma diabético, que si no se procede con tiempo y rapidez es mortal, pero que porcediéndose con una y otra cosa, el enfermo se salva como por milagro, mediante dos inyecciones, una de insulina y otra de dextrosa, ha ocurrido que el milagro no se puede realizar, a pesar de ser tan simple y sencillo. El médico pide alcohol, jeringa, algodón, las inyecciones, pero todo muy rápido, un minuto de pérdida es la muerte. Y sin embargo, se pierde el minuto, muchos minutos y hasta la vida, por la razón de que el alcohol, el algodón, la jeringa, todo, lo tenían las hermanitas con llave y no se podían sacar porque las hermanitas estaban durmiendo la siesta y hasta las tres volvían al trabajo.

Estoy seguro que a pesar del lirismo de Billo Zeledón, de esto él no escribiría un poema, sino una enérgica protesta que sería muy justa.

En cuanto a las horas que el cordero pascual doctor Peña Chavarría, como lo llama su panegirista, dedica al hospital, no nos dice si son las que se necesitan para imponer orden y para organizar eficientemente esa ciudad de dolor, que es el hospital. La llegada de Billo Zeledón, junto con los abejones y las azucenas del mes de mayo, se planeó para que el doctor Peña tuviera más tiempo de ocupar su curul de diputado. Es lo cierto que es un jefe de partido, que tiene un bufete personal, que anda en otros negocios y que con tanta cosa encima, va resultando que ni es buen superintendente ni buen político. Se queda a medias en todo.

He dicho que la alimentación del hospital es muy mala. Y no es sino hasta ahora que se viene enterando el país por una publicación de Billo Zeledón, que hay un técnico norteamericano encargado de alimentar bien, técnicamente, a los enfermos y a los empleados. Sin embargo, fuera de esa publicación, los 1500 enfermos y empleados del hospital siguen sin enterarse de que hay un encargado de alimentarlos, por lo menos sanamente. Siguen comiendo las mismas tortillas jocas, la misma sopa fría con una nata cortada arriba, el mismo chayote tieso y sin gusto. La dietista de que nos habla Billo no tendrá, por lo visto, más oficio que señalar quiénes deben tomar con miel de purga, con dulce o con azúcar, que son las tres clasificaciones "técnicas" de la dieta oficial del San Juan de Dios.

En cuanto al Departamento Bio-Químico del hospital, he ido a ver hoy mismo todos los pedidos hechos al exterior, desde su fundación, y no encuentro la menor traza de que por lo menos, se le haya planeado, ya que sin pedidos no se puede establecer nada cierto. Mi afirmación ha resultado veraz. El Departamento Bio-Químico del hospital no pasa de ser un proyecto.

Cuando el doctor Peña Chavarría se encontraba en los Estados Unidos en su último viaje de paseo, recibí el encargo de hacerle una lista de los materiales más urgentes para el departamento de preparación de inyectables. Hice la lista y se le envió al doctor Peña Chavarría para que colocara el pedido. Pero posiblemente sus múltiples ocupaciones le impidieron hacerlo. Todo que dó reducido a una lista.

Dice el señor Zeledón que las autopsias se discuten en el "Centro Moreno Cañas". Yo le digo que quizás sea así, pero q' no las examina quien debe examinarlas: el doctor Peña Chavarría. El "Centro Moreno Cañas" no es un organismo ni organización hospitalaria. Es una institución de algunos médicos, tan desligada del hospital, como pudiera serlo la facultad de ciencias de la Universidad.

De otras cuestiones sobre la pésima organización hospitalaria, hablaré en próximas conversaciones con usted y contestaré con mi franqueza acostumbrada, los pobres ensayos de defensa que se intentan a favor de una situación insostenible en el San Juan de Dios.

BUENA PARA TODA LA FAMILIA

Triple Acción

1 NEUTRALIZA el exceso de acidez en el estómago.
2 LAXA suavemente el intestino.
3 ENTONA el aparato digestivo.

LECHE de MAGNESIA de PHILLIPS

LEGITIMA LECHE DE MAGNESIA DE PHILLIPS

44-39-6

RIASE DEL DOLOR con Mejoral

Una Preferencia Sin Precedente

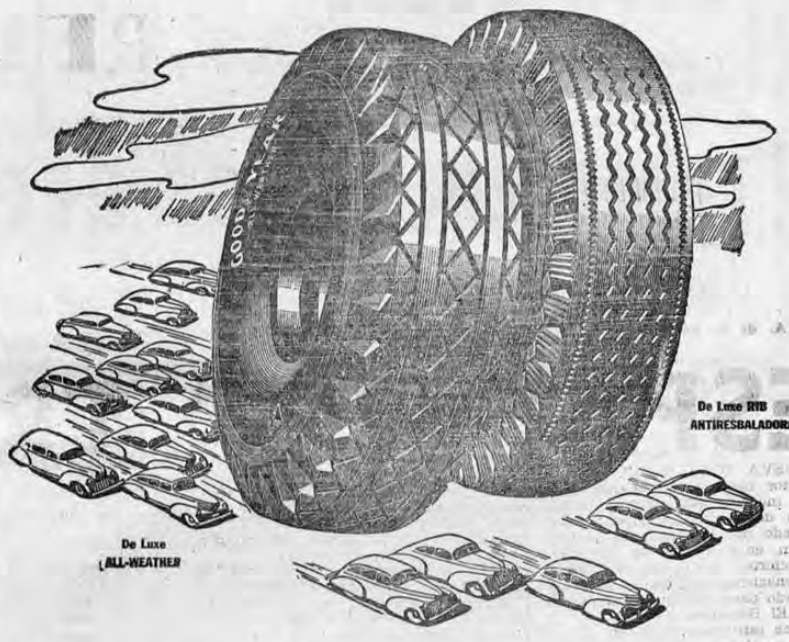

DURANTE los 30 años consecutivos pasados, las llantas Goodyear han sido las más escogidas del mundo.

Pero hoy esa preferencia está alcanzando nuevas alturas, pues aun durante la presente emergencia de guerra estas resistentes llantas Goodyear están manteniendo su vasto margen de superioridad en el funcionamiento . . . demostrando por sí mismas que son las mejores llantas del día.

Tal funcionamiento y tal preferencia son un tributo a la habilidad y a la experiencia con que *todas* las llantas Goodyear están fabricadas.

Y es esta combinación de conocimiento y habilidad en la fabricación lo que hace que las llantas Goodyear produzcan un extra kilometraje, una máxima seguridad y la mayor economía en el servicio.

LOS PRODUCTOS GOODYEAR se fabrican en la Argentina, Australia, Brasil, Canadá, Irlanda, Inglaterra, India, México, Perú, Sud Africa, Suecia y en los Estados Unidos. Sucursales, distribuidores y detallistas por todo el mundo.

GOODYEAR

1-45-145

MÁS GENTE POR TODO EL MUNDO VIAJA SOBRE LLANTAS GOODYEAR QUE SOBRE LAS DE CUALQUIER OTRA MARCA.

COSTA RICAN COFFEE HOUSE LTD.

Servicio Diario

SAN JOSE
DAVID
BALBOA

en modernos Bimotores Lockheed

Léase Hacia Abajo	ITINERARIO			Léase Hacia Arriba
6.30 AM	S SAN JOSE	(CST)	LI	12.25 PM
8.40 "	LI DAVID	(EST)	S	12.15 PM
9.00 "	S DAVID	(EST)	LI	11.55 AM
10.10 "	LI BALBOA (Albrook)	(EST)	S	10.45 AM

TACA se complace en anunciar sus recién inaugurados vuelos diarios excepto Domingos entre SAN JOSE, DAVID y BALBOA,... en los que utiliza exclusivamente sus modernísimos y veloces Bimotores Lockheed.

Para mayores informes, reservaciones y boletos, diríjase a la oficina local de TACA AIRWAYS System:

TACA AIRWAYS System

Se Retira de la Rerum Novarum el Licenciado Muñoz Fonseca

LA RENUNCIA LA PRESENTO AYER ESTE DISTINGUIDO ABOGADO POR MOTIVOS PARTICULARES

Oficialmente hemos sido informados que el distinguido abogado don Enrique Muñoz Fonseca, uno de los elementos jóvenes de mayor valía en el foro costarricense, se ha retirado del Departamento Jurídico de la Central Sindical Rerum Novarum.

El Lic Muñoz venía sirviendo este cargo desde hace más o menos dos años, y el motivo de su renuncia obedece a motivos puramente personales.

CANAS

Para teñirlas, prepare en su mismo caso (o que se la prepare su boticario) esta tintura fácil y barata: un cuarto litro de agua, una cucharada de glicerina, una caja Compuesto de Barbo y 3 cucharadas de Bay Rum (o Agua de Colonia) Barata y fácil de usar esta tintura según se indica en la caja del Compuesto de Barbo. De venta en todas las boticas.

Este documento es propiedad de la Biblioteca Nacional "Miguel Obregón Lizano" del Sistema Nacional de Bibliotecas del Ministerio de Cultura y Juventud, Costa Rica.

A. Borbón & Cía.

PONE A LAS ORDENES DE SUS ESTIMABLES CLIENTES, DE LOS SEÑORES COMERCIANTES DE TODA LA REPUBLICA Y DEL PUBLICO, SU NUEVO

ALMACEN

EL EMPORIO

SITUADO en su amplio local en la esquina Sur del Banco de Costa Rica en San José con surtido de mercadería ge neral.

TELEFONO 5442

LA LINEA de ferretería y materiales de construcción, continuarán en nuestro conocido almacén en San José:

"FERRETERIA BORBON" TELEFONOS: 2681 Y 4681

"PRECIOS BAJOS Y FINA ATENCION"

ALMACENES BORBON

A. de A. Sáenz

ESPANTOSA TRAGEDIA AEREA

Un bimotor del ejército, debido a la densa niebla, se estrelló contra un muro de piedra del rascacielos ocupado por el Banco de Manhattan. Todos los ocupantes de la nave murieron instantáneamente. La lista de los pasajeros no ha sido aun dada a conocer

HUSSEIN ALA INFOFMA AL CONSEJO DE SEGURIDAD QUE AUN PROSIGUE EN AZERBAIJAN LA INTROMISION RUSA EN LOS ASUNTOS INTERNOS DEL IRAN. — CINCO DIAS MAS DE TREGUA PARA SOLUCIONAR LA HUELGA DE LOS FERROVIARIOS. — EL PRESIDENTE TRUMAN HA PROMETIDO A LOS OBREROS UN MAYOR SALARIO AL PROPUESTO POR LA COMISION PRESIDENCIAL QUE INVESTIGO EL CONFLICTO

Giral presentará personalmente nuevas acusaciones contra Franco ante el subcomité que investiga el caso de la España franquista, en la sesión del jueves entrante. — En pie de guerra están los "demócratas" de Azerbaijan dispuestos a defender la libertad recientemente obtenida, declara Jaafar Pishevari

NUEVA YORK 20 UP. — Un bimotor del ejército se estrelló y se incendió esta noche en un muro de piedra del rascacielos ocupado por el Banco de Manhattan, en el centro del distrito financiero. Según las primeras informaciones policiales se han retirado cinco cadáveres del piso 58. El Banco de Manhattan es de una estructura de setenta pisos y se eleva a doscientos ochenta metros de altura. Lo ocupan diariamente cinco mil personas, aunque no se sabe si a la hora del accidente había alguien en la zona afectada. La primera información policial se dió a las veinte horas y diez minutos. Varias horas después de la salida de los empleados. El edificio se halla en la parte inferior de la isla de Manhattan, entre el grupo de rascacielos de la zona comercial.

Este accidente recuerda la tragedia similar ocurrida el 28 de Julio del año pasado cuando un bombardero se estrelló contra el piso septuagésimo octavo del edificio "Empire State" ocasionando la muerte a tres pasajeros y diez personas en el interior. Un testigo presencial del accidente de hoy dijo: cuando el avión se estrelló hubo una gran explosion El testigo se hallaba a una cuadra de distancia y dijo que había corrido hacia la ventana, logrando ver las primeras llamas. "Hubo un enorme fogonazo, como de una bola roja de fuego y pude ver el fuego que caía de piso en piso.

Entre las víctimas figura un miembro de los Cuerpos Auxiliares Femeninos del Ejército WAC. La policía informo que aun había tres cadáveres en el fuselaje del avión empotrado en el piso 58 del rascacielos de 70 pisos y otros dos fueron despedidos del aparato. El tiempo estaba nublado y la plataforma era 150 metros, o sea la altura aproximada a que se estrelló el aparato. La niebla era tan densa que las personas en el piso 58 no podían ver la calle. Los reglamentos de la Junta de Aeronautica Civil disponen que los aviones deben mantenerse a una altitud de 760 metros al volar sobre Manhattan. Millares de personas se aglomeraron en la calle para presenciar los resultados del desastre. Se produjo una explosión en el momento de la colisión, pero el edificio no se incendió. Fragmentos del mismo cayeron en Wall and Pine Street y la parte afectada está ocupada por la Atlas Corporation, compañía financiera; se tiene entendido que no había nadie en las oficinas en el momento del accidente. Felizmente los oficinistas se habían retirado a la hora acostumbrada. El avión de transporte CC-45 provenía de Smyrna Tennesee, y se dirigía al aeropuerto de Newark, New Jersey. Entre los pasajeros había una WAC. Algunos trozos de ropa de mujer fueron encontrados entre los escombros de la habitación en que penetró el aparato. Los cadáveres estaban desfigurados y uno de ellos cayó en un diván de la habitación. El aeroplano abrió un boquete cerca de veinte metros cuadrados en la pared del rascacielos que es el cuarto en altura en la ciudad.

La zona de Wall Street está casi completamente desierta durante la noche, pero millares de personas en el ferrocarril subterraneo oyeron el eco de la explosión. Prontamente acudieron los bomberos y autos de la policía por entre la multitud que iba aglomerándose. Resulta evidente que el piloto que viajaba a ciegas no se dió cuenta de la proximidad de la zona de rascacielos aunque supónese que estaba en contacto por radio con Newark. Las autoridades militares se han negado a dar información. Un motor cayó en la calle y la parte de una de las alas fué encontrada en el parapeto del piso 16. Aviadores veteranos dicen que dos rios que rodean a Manhattan, el East River y el Hudson, causan confusión a los pilotos cuando hay mal tiempo. Eso es lo que pasó esta noche. Al parecer el aviador volaba a baja altura sobre el Est River creyendo que lo hacía sobre el Hudson y que se acercaba a las tierras llanas de New Jersey, en las cercanías del eródromo de Newark.

El sereno del rascacielos del United States Trust, en el número 45, Wall Street, estaba en la azotea del edificio y vió al avión que pasaba con ruido atronador. "Me di cuenta" — dijo "de que no podría pasar los rascacielos próximos." El choque sacudió el Trust, como si fuese una noja —y tuve que agarrarme a una viga para no caer. Otro testigo del accidente dijo: "Cuando el avión se estrelló, el edificio pareció incendiarse por lo menos en tres partes, siendo evidente que varias piezas del avión estaban quemándose y habían caido en distintos lugares.

TENNESEE, 20 UP.—El transporte que se estrelló en Nueva York salió hoy del aerodromo militar de esta a las dos y dieciseis minutos con cinco personas a bordo, todos pertenecientes al ejército. No se dará la identidad de los pasajeros hasta que se haya informado.

IRAN INFORMO AYER QUE AUN PROSIGUE EN AZERBAIJAN LA INTROMISION RUSA EN LOS ASUNTOS INTERNOS DEL IRAN

NUEVA YORK, 20 UP.—Irán informó esta noche al Consejo de Seguridad que aún prosigue en Azerbaiján la intromisión Soviética en los asuntos internos del Irán—dos semanas después del plazo para la evacuación de las tropas del ejército rojo.

El embajador Iranio, Hussein Ala, dijo que por lo tanto, su gobierno no ha podido investigar las informaciones de que han quedado en Azerbaijan soldados rusos con ropas civiles y que equipos militares habían sido puestos a disposición de las fuerzas autonomistas. La carta de Ala dice: "de acuerdo con las resoluciones del Consejo de Seguridad del 4 de Abril al 8 de Mayo en nombre del gobierno del Irán tengo el honor de expresar que mi gobierno no dispone de información directa sobre la verdadera situación en Azerbaijan como para presentar el informe pleno solicitado por el Consejo de Seguridad."

CINCO DIAS MAS DE TREGUA PARA SOLUCIONAR LA HUELGA DE LOS FERROVIARIOS.

WASHINGTON, 20 UP — Por Charles Herrold.—Los líderes obreros ferroviarios dijeron hoy que accedieron a la tregua de 5 días más que se vence el sábado cuando el Presidente Truman les prometió un aumento de jornales superior al recomendado por la comisión presidencial que investigó el conflicto, y que con tal condición acceden a reanudar las negociaciones. La noticia de que el Presidente había hecho tal concesión para lograr el aplazamiento por cinco días de la huelga ferroviaria la dieron el presidente de la fraternidad de maquinistas Alvanley Johnston y el presidente de la fraternidad de emleados de trenes A. F. Whitney, después de una entrevista de noventa minutos con el consejero presidencial John R. Steelman. Ambos líderes dijeron que se habían hecho "ciertos progresos" en sus conversaciones con Steelman y que están dispuetos a entrevistarse en cualquier momento con los representants de las empresas ferroviarias.

Steelman también habló telefónicamente sobre la situación con los negociadores de las empresas, presumiéndose que tratará con ellos las condiciones en las cuales los líderes obreros están dipuestos a reanudar las negociaciones. Las dos fraternidades han rechazado el aumento de un dolar con veintiocho centavos diarios recomendado por la comisión presidencial. Las negociaciones quedaron interrumpidas el jueves pasado cuando los delegados de las empresas se negaron a mejorar las recomendaciones hechas por la comisión. El tono optimista de los líderes obreros reflejólo también en Nueva York el lugarteniente de Johnston, Thomas J. Harkins quien dijo que espera se llegue a un acuerdo deffinitivo antes que venza el nuevo plazo fijado para las cuatro de la tarde del jueves próximo. Más aún, agregó que existe la posibilidad de que se resuelva la disputa "esta misma noche". La revelación de la promesa de Truman parece indicar que los ferroviarios lograrán un aumento de unos dieciocho y medio centavos por hora, similar al aumento logrado por los obreros de otras industrias básicas. Los ferrocarrieros piden además, cambios en las 44 condiciones de trabajo incluídas.

EN PIE DE GUERRA ESTAN LOS DEMOCRATAS DE AZERBAIJAN

TABRIZ, 20 UP—Jaafar Pishevari dijo esta noche que los "demócratas" de Azerbaijan que preside, están "en pie de guerra" y determinados a determinados a defender la libertad recientemente obtenida. Agregó que los demócratas seguirán en pie de gurra hasta que se diafanice la situación y se normalicen las relaciones con el gobierno de Teherán. Agregó que está convencido que la evacuación de los rusos de Azerbaiján ha sido completa y queno hay ciudadanos soviéticos dentro del ejercito "demócrata", pues los rusos no tienen designios de ninguna especie con respecto al Irán."

GIRAL PRESENTARA NUEVAS ACUSACIONES CONTRA FRANCO EN LA SESION DEL JUEVES DEL CONSEJO DE SEGURIDAD

NUEVA YORK, 20 UP. — Círculos republicanos españoles se informó que Giral llegará de México el miércoles para comparecer ante el sub comité del consejo de seguridad encargado investigar el caso de la España de Franco en la sesión del jueves próximo. Giral presentará los documentos adicionales sobre Franco pedidos por el subcomité después de que se enteró de que existían discrepancias en el cálculo de las fuerzas militares de Franco. Entre los documentos anteriormente presentados por Giral y otras fuentes informativas. Círculos republicanos en esta tienen y dicho documento, pero se abstuvieron de insinuar el contenido del mismo hasta que llegue Giral. Empero, supose de fidedigna fuente, que tratase de pruebas nuevas de atropellos contra trabajadores españoles.

DESPERFECTOS DEL CUTIS

¡Nadie la invita nunca! Siempre con el cutis afeado por barros y espinillas, el aliento desagradable, un humor infernal . . . ¿Acaso no tendrá alguien que le recuerde que todos esos síntomas pueden ser debidos al estreñimiento? ¡Combata el estreñimiento con las Píldoras Sanativas del Dr. Jayne!

687

PÍLDORAS SANATIVAS DEL DR. JAYNE ¡Populares desde hace más de un siglo! DR. JAYNE

SALUDO AL...

(VIENE de la pág. UNO)

pueblo que es una inmensa escuela".

El otro saludo del quinto congreso panamericano de maestros fué para el Presidente de México Avila Camacho y para el Presidente de Guatemala Arévalo.

LLEGARON

BOCINAS DOBLES PARA AUTOMOVIL

PRECIOS REBAJADOS

ANTONIO FORNIERI & CIA. LTDA.

Enfrente de la puerta lateral del Carmen

TELEFONO 2808 APARTADO 755

DOS DOLARES POR QUINTAL...

(VIENE de la pág. UNO)

cantidad correspondiente a diciembre de 1944 que fue de. . . 110.625 sacos.

El café en cereza correspondiente a los primeros tres meses del año de cosecha 1945-1946, es decir, del 1º de octubre al 31 de diciembre de 1945, montó a una cantidad equivalente a 70.185 sacos de café beneficiado, lo que representa una merma al compararlo con los 168.503 sacos del correspondiente periodo en el año de cosecha 1944-1945.

Según la Oficina de Café de Costa Rica, los precios del café en diciembre de 1945 alcanzaron un promedio de U. S. $ 16.44 para el de exportación, y de U. S. $ 18.49 para el café destinado al consumo doméstico. La venta total de café durante los tres primeros meses del año de cosecha y del año de cuota 1945-46, fué de 9.849 sacos, lo que es de compararse con los 34.334 sacos de la cosecha anterior que se habían vendido para el 31 de diciembre de 1944.

FLAYCIDA

Ahora con 5% D. D. T.

Envasada en medias botellas a ₡ 2.00

BOTICA ORIENTAL.

SE ELEGIRA HOY EL DECANO...

(VIENE de la pág. UNO)

versitario está integr do con los Decanos de todas las Escuelas Universitarias.

Se dijo ayer en los corrillos universitarios que a la reunión del Consejo que se efectuará hoy para elegir el Decano de la Facultad de Derecho asistirá el Presidente de la Facultad de Medicina quien hace el papel de Decano mientras no haya Escuela de Medicina. En los corrillos se ha comentado este hecho en forma desfavorable pues el Presidente de la Facultad de Medicina nunca ha formado parte del Consejo, y se asegura que su asistencia de hoy, caso de llevarse a cabo, se relaciona con la conveniencia que existe de que vote, cuestión desde luego ilegal. Se ha informado también en los círculos universitarios que a la reunión del Consejo que se efectuará el Lic. don Everardo Gómez, como Vice- Decano y que votará, lo que ha dado lugar a vivísimos comentarios y los estudiantes, q' estiman al Lic. Gómez y que votaron por él, creen que este distinguido profesor, no hará la mayoría a su favor con su voto. El Lic. Gómez, — y así lo comentan los estudiantes, — es persona de gran responsabilidad moral razón por la cual ellos estiman que él no se prestará para hacerle el juego a quienes están contra los estudiantes.

Con respecto a la asistencia al Consejo del Presidente de la Facultad de Medicina comentaba persona conocedora del asunto que hay una situación especial en cuanto a este funcionario. Como no hay Escuela de Medicina [illegible] este organismo se concreta a cuestiones relacionadas [illegible] títulos profesionales e [illegible] profesional, y que en cuanto [illegible] Universitarias este funcionario no tiene ninguna in[illegible] entendiendola, tampoco está capacitado legalmente [illegible] punto este que es posible sea planteado en la reunion del Consejo de hoy, caso de que el Presidente de la Facultad de Medicina concurra.

DOLORES Mejoral RESERIADOS

JUDICIALMENTE SE ORDENO A LOS AGENTES MEXICANOS SE ABSTENGAN DE CONTRATAR A BESBOLEROS YANQUIS

NUEVA, 20 UP. — El magistrado del tribunal supremo federal del estado, Julius Miller señaló para el veintiocho de mayo la vista del recurso presentado por el presidente Mcpahil de la Liga Americana para que ordenase a los agentes mexicanos abstenerse de ofrecer contratos a los jugadores yanquis.

Más comodidad para los que usan

DENTADURA POSTIZA

He aquí una manera agradable de evitar las incomodidades que presenta una dentadura postiza floja. FIXODENT, un nuevo polvo para polvorear la dentadura postiza la mantiene más firmemente en la boca, brindando mayor comodidad. No deja sensación pegajosa. Es alcalino (no-ácido). No agria la boca. Contrarresta el "olor a dentadura postiza." Suaviza el aliento. Obtenga FIXODENT en cualquier farmacia hoy.

Distribuidor: Sr. René Picado, Apartado No. 1170, San José, Costa Rica. 918

Este documento es propiedad de la Biblioteca Nacional "Miguel Obregón Lizano" del Sistema Nacional de Bibliotecas del Ministerio de Cultura y Juventud, Costa Rica.

NUTRA SUS NERVIOS CON BASTANTE HIERRO

LOS HOMBRES Y MUJERES DE SALUD QUEBRANTADA SON LOS QUE MAS LO NECESITAN

Los hombres y mujeres nerviosos y malhumorados que sufren trastornos con facilidad y muchas veces se fatigan, necesitan bastante hierro, y cuanto antes hagan caso de este consejo, tanto mejor será para su salud.

En cada una de los millones de células que componen su cuerpo, el hierro desempeña un papel importante. Su sistema nervioso, su sangre, en realidad, todo su cuerpo debe tener una provisión suficiente de hierro; de lo contrario resultará inevitablemente un estado de lasitud, nerviosidad y quebrantamiento en general.

Los prominentes hombres de negocios, hombres vigorosos que dirigen las industrias a pura fuerza saben esto, o, si no lo saben, son lo bastante listos para tener un médico que sí lo sabe.

El FERRIZAN — la nueva combinación de hierro y otras substancias que producen fuerza y que son distribuidas en las farmacias es una necesidad para más del cuarenta por ciento de hombres y mujeres, porque los alimentos de la actualidad no contiene hierro suficiente para proporcionarle al cuerpo la cantidad que necesita.

Los hombres y mujeres débiles delgados, nerviosos, tímidos y faltos de un desarrollo vigoroso, para toda la gente que se encuentre en esas condiciones el FERRIZAN es recomendado y vendido por todos los buenos farmacéuticos.

Sométalo a prueba hoy mismo.

YA ESTA AL SERVICIO DEL PUBLICO EL NUEVO ESTABLECIMIENTO DE ABARROTES

DELICATESSEN STORE

DONDE LAS SEÑORAS AMAS DE CASA ENCONTRARAN

TODA CLASE DE VIVERES FINOS, COMESTIBLES, LATERIA DE LAS MEJORES MARCAS Y LO QUE NECESITEN PARA SURTIR SUS HOGARES

TODO de las MEJORES CALIDADES y a los PRECIOS MAS FAVORABLES.

SERVICIO RAPIDO A DOMICILIO. — LLAME AL TELEFONO 3545

Frente al Bazar "La Casa"

Especialidades de la Casa:

* ARENQUES arrollados
* ARENQUES con mayonesa
* FILET de arenques con leche
* ARENQUES marinados
* ARENQUES Bismark
* JAMON COCIDO
* PATE de hígado
* PATE de jamón
* QUESO de puerco
* PLATOS especiales de carne

DOLORES Mejoral RESFRIADOS

CUBA COMPRA VARIAS UNIDADES NAVALES A ESTADOS UNIDOS

LA HABANA, 20 UP. — El señor Eduardo Chibas, portavoz del gobierno declaró durante su comentario radio semanal, que Cuba ha comprado a Estados Unidos dos destroyers, dos guardacostas y un buque minas que se dedicaran a patrullar sus costas, sustituyendo los buques de guerra anticuados que se utilizan para "poner fin al contrabando".

EL DOLOR SE ALIVIA...

Y el callo se desprende usando durante tres días el callicida GETS-IT

Su potencia callicida permite arrancar el callo fácilmente. No sufra más, use el callicida concentrado.

GETS-IT

PAPEL TAPIZ

Paseo de los Estudiantes. — 75 varas Sur Edificio Astorga

NUESTRO OBJETIVO ES LA PAZ...

(VIENE de la pág. UNO)

Nueva York en septiembre próximo en caso de no poder llegar a un acuerdo en este verano entre los cuatro grandes, Byrnes dijo confiaba en poder convocar a una conferencia de paz este año. Dijo que no se siente desalmado aún cuando nuestros problemas son graves. Nuestra ofensiva para asegurar la paz sólo ha comenzado dijo. Estamos determinados a trabajar para lograr la paz política y económica en Europa, en levante y en el resto del mundo. Trabajaremos por ella en conferencias y en las reuniones de las Naciones Unidas. Los objetivos de nuestra ofensiva no son territorios, ni reparaciones para Estados Unidos. Nuestro objetivo es la paz, pero no una paz fundada en venganzas ni odios, sino la paz justa, que es la única paz que puede perdurar. Deseo hablar con vosotros sobre la reunión en París del consejo de ministros de relaciones exteriores. En esa misión fui acompañado por los senadores Connally, presidente de la comisión de relaciones exteriores del senado y Vandenberg, miembro republicano de ese comité. No tengo suficientes palabras para expresar mi agradecimiento por su sabio asesoramiento y leal cooperacion. El senador Connally fue sumamente util, el senador Vandenberg por su sincera cooperación hizo saber al mundo que por más que estén en desacuerdo él y su partido con el gobierno sobre asuntos internos, en neustras relaciones con los gobiernos extranjeros sólo tenemos una política, la politica de Estados Unidos. Construir los cimientos de la paz de los pueblos en un mundo desolado por la guerra, es labor larga y ardua. La paz de los pueblos no puede ganarse con triunfos diplomáticos brillantes, requiere paciencia, firmeza, tolerancia y compresnion. No debemos tratar de imponer nuestra voluntad a los otros, sino que debemos asegurarnos que otros no tengan la impresión de que pueden imponer nuestra voluntad a los otros, sino que uebemos asegurarnos que otros no tengan la impresión de que pueden imponernos su voluntad.

Repitió la proposición que hizo en los dias finales de la reunión en Paris que los cuatro grandes traten de llegar a un acuerdo del mayor número de puntos posibles cuando se reunan el quince de junio pero que la fecha para la conferencia con las otras diecisiete naciones se fijase de una vez para el primero o el quince de julio. Opúsose vigorosamente al punto de vista sustentado por los rusos de que no puede celebrarse la conferencia de paz hasta que los cuatro grandes estén de acuerdo en todas aquellas cuestiones que sean consideradas fundamentales por cualquiera de ellos. Con ello se daría a cada miembro del consejo de cancilleres poder para impedir el progreso hacia la paz dijo. Sería mejor que el consejo sometiera a la conferencia de la paz un solo anteproyecto para cada tratado, exponiendo en esa minuta tanto las cuestiones sobre las cuales habíase llegado a un acuerdo como las cuestiones sobre las cuales existiera desacuerdo. Dijo que así daríase oportunidad para un debate libre de todas las naciones en la conferencia de la paz. Propuso que después la conferencia [illegible] propusiera a la opinión pública mundial señalar el camino a seguir para los acuerdos finales. Las diferencias acerca de las colonias han sido reducidas, pero no resueltas. El gobierno soviético cedió en su exigencia de fideicomiso sobre Tripolitania, primero en favor del fideicomiso mixto italoruso y después en favor del fideicomiso italiano, como lo habian propuesto originalmente los franceses.

Nuestro criterio ha sido siempre que las colonias deben ser puestas bajo fideicomiso de las Naciones Unidas, teniendo como objetivo el bienestar de sus habitantes y su independencia dentro del plazo más breve acquisejable. El consejo de fideicomiso designaría un administrador neutral y responsable ante él, evitándose así una posible rivalidad entre las potencias. Es cuestión debatible si Italia está en situación económica de asumir la responsabilidad del fideicomiso y si la devolución de sus colonias a Italia como fideicomisaria tiene suficientemente en cuenta los deseos de sus habitantes. Por estas razones fue que con renuencia considerable indiqué mi disposición a ceder ante la sugestión francesa de un fideicomiso italiano, si ello iba a producir acuerdo en el consejo y si iba a acordarse que debía fijarse una fecha definitiva para la independencia de Libia y Eritrea, pero el gobierno francés no se mostró dispuesto a acordar la fijación de un plazo para la independencia. Los británicos consideraron que debido a sus promesas hechas durante la guerra no podían respaldar el fideicomiso italiano para los territorios ocupados por las tribus Sensis. Por razones de seguridad propusieron también un fideicomiso para la Cirenaica. Al no llegarse a un acuerdo recurrí nuevamente a la proposición inicial norteamericana del fideicomiso de las Naciones Unidas. Fue mi impresión que un acuerdo sobre reparaciones y colonias, así como de un grupo de otras cuestiones no se demoraría mucho si tan sólo se podía llegar a una solución del problema de Trieste. El representante soviético indicó finalmente que no habría una dificultad seria con respecto a la cesión de las islas del Dodecaneso a Grecia, pero rehusó aprobarla hasta que pudiera llegarse acuerdo sobre otras disposiciones territoriales.

Los peritos designados para investigar la cuestión fronteriza italoyugoeslava no estuvieron en desacuerdo en cuanto a los hechos pero el representante soviético difiere de los demás miembros del consjo sobre las conclusiones a deducir de los hechos. Su posición es que Venecia y Giulia debe ser tratado como la totalidad inseparable y que tratada en esa forma la reclamación de Yugoeslavia sobre esa zona, es superior a la de Italia. Los demás representantes creen que por razones de buen gobierno y por decisión tomada por el consejo en Londres se requiere una linea divisoria que sea principalmente una linea étnica que deja la menor cantidad posible de personas bajo gobierno extranjero. Fue equivocado dar a Italia toda Venecia y Giulia después de la primera guerra mundial. Sería igualmente equivocado dar a Yugoeslavia a toda Venecia y Giulia, ya que la transferiría de Italia a Yugoeslavia aproximadamente qui[illegible] mil italianos. Los peritos [illegible] y franceses propusieron las lineas étnicas más favorables a Yugoeslavia que las nuestras, para tratar de llegar a un acuerdo afirmamos que estábamos dispuestos a aceptar la linea británica o francesa o cualquier otra linea étnica que pudiese justificarse en una base la decisión de Londres. La delegación norteamericana sugirió un blebiscito para la zona entre la linea propuesta por Estados Unidos y la linea propuesta por la Unión Soviética, pero la delegación soviética no deseó considerar el plebiscito como no fuese para toda la zona de Venecia-Giulia. Todos nosotros convenimos que Yugoeslavia y los paises de Europa central que durante años han utilizado el Puerto de Trieste tendrán acceso libre a Trieste donde habrá un puerto franco bajo control internacional, pero continuaremos exhortando a los gobiernos soviético y yugoeslavo para que no insista en la linea fronteriza que violaría innecesariamente los principios étnicos y causaria trastornos en el futuro.

El acuerdo sobre los tratados balcánicos está bloqueado principalmente por la incapacidad del consejo para ponerse de acuerdo sobre las clausulas económicas. El entendimiento sobre dichas clausulas pudo haber sido postergado como parte del proceso de regateo, aunque hasta ahora el gobierno soviético se ha manifestado contrario a la inclusión en los tratados de cualquier disposición que prometa libertad de comercio en el Danubio, que es puerta de entrada a Europa Central. Si el gobierno soviético se opone como lo hace el gobierno de Estados Unidos a la formación de bloques politicos y económicos exclusivistas no persistirá en su negativa a permitir a los paises de Europa Central abrir sus puertas a tal comercio con todas las naciones. Es de lamentar nuestras principales diferencias sobre los tratados que no hayan podido ser salvados en nuestra reciente reunió en Paris. Un breve receso para permitir que vuelva a examinarse con calma nuestras respectivas posiciones facilitará un acuerdo cuando volvamos a reunirnos. Pero cuando un mundo escaso de mercaderias y alimentos nos clama por el retorno de las condiciones de paz no podemos indefinidamente postergar la construcción de la paz y el retiro de las tropas de las zonas ocupadas. Cuatro gobiernos aliados no pueden postergar indefinidamente la elaboración de la paz con los paises que hace tiempo dejaron de luchar, sólo porque no pueden ponerse de acuerdo entre ellos sobre las condiciones de paz. El consejo de ministros de relaciones exteriores se formó para fabricar y no entorpecer la elaboración de la paz. Por esa razón la delegación de Estados Unidos propuso que el consejo en su próxima reunión del quince de junio concluya dentro de lo posible su labor sobre los borradores propuestos, pero que la fecha de la conferencia de la paz fuese definitivamente fijada para el primero o quince de julio y que las invitaciones se enviasen inmediatamente. Fue nuestro criterio que el consejo hubiese tomado suficiente tiempo para tratar de disminuir sus diferencias y que estando en esta fase los principales problemas definidos no deberiamos negar a nuestros otros aliados de guerra su derecho de participar. La concertación de la paz no es prerrogativa exclusiva de cuatro gobiernos. La delegación soviética insistió en que las invitaciones para la conferencia no podrían ser enviadas hasta que nos hubiesemos vuelto a reunir y se hubiesen aclarado todas las cuestiones fundamentales. Era necesario un acuerdo unánime y nos vimos obligados, por tanto, a levantar la sesión sin llegar a un acuerdo sobre la convocatoria para la conferencia de la paz. Aunque la delegación norteamericana tratará, cuando el consejo vuelva a reunirse, de hacer todos los esfuerzos posibles para llegar a un acuerdo sobre las cuestiones fundamentales renovará su demanda de convocatoria a una conferencia de paz para el primero o quince de julio. Si no podemos reunir la conferencia de paz hasta las cuatro naciones se pongan de acuerdo sobre todos los puntos que una de ellas considere fundamentales, cualquier miembro del consejo tendrá poder para detener todos los esfuerzos en el camino de la paz. Sería mejor consejo someter a la conferencia de paz a un sólo borrador, de tratado y presentar en ese borrador tanto las cuestiones sobre las cuales se ha llegado a un acuerdo, como aquellos sobre las cuales no se ha llegado a ningún acuerdo. Permitiría tal cosa la libre discusión en la conferencia de la paz por parte de todas las naciones que intervinieron en la lucha y la opinión mundial podría entonces indicar el camino hacia el arreglo final. Si no se convoca a una conferencia este verano, los Estados Unidos se considerarán obligados a pedir la asamblea general de las Naciones Unidas, de acuerdo con el articulo catorce, que haga recomendaciones con respecto a los ajustes de la paz, pero confio en que se convoque a una conferencia de la paz en este verano. La situación actual a que nos enfrentaremos en los proximos meses será de prueba, no solamente para otros sino para nosotros mismos. Hay y habrá en el futuro muchas ocasiones que puedan impelirnos a decir cómo dijimos después de la última guerra, que por mucho que nos pazca cooperar para la restauración de Europa esta cooperación en la práctica es imposible sin el sacrificio de nuestros principios que debemos contentarnos con cultivar y defender nuestro hemisferio. Pero no vivimos en un sólo mundo. No quiero admitir que no podamos cooperar sin sacrificio de nuestros principios. Si hemos de desempeñar nuestro papel, debemos tomar la ofensiva por la paz al igual que asumimos la ofensiva en la guerra. Pero las victorias de la paz como las de la guerra requieren sacrificios, no de principios sino por principios, requieren fe en nosotros y fe en nuestros ideales, requieren iniciativa, ingeniosidad y esfuerzos incansables; no hay cortina de hierro que no puedan atravesar en conjunto los sentimientos de la humanidad. La delegacion norteamericana en París no vaciló en iniciar la ofensiva por la paz. La seguridad es de incumbencia de cada nación, pero el esfuerzo de una nación para aumentar su seguridad puede amenazar la seguridad de otras naciones y hacer que ellas a su vez traten de aumentar su propia seguridad. La búsqueda de la seguridad puede conducir a menos seguridad, en lugar de más seguridad en el mundo. Es en verdad sumamente dificil saber hasta qué punto los actos de un país pueden ser atribuidos a su búsqueda de la seguridad o al deseo de aumentarla, pero algunas de las llamadas jugadas de seguridad en el tablero de la diplomacia no ha contribuido a una sesación general de seguridad. Se dice que muchas de esas jugadas tienen su origen en el temor del resurgimiento del poderio militar alemán. Durante nuestro viaje a Potsdam en el verano pasado debatimos esta situación y condo el presidente Truman y yo veníamos que la politica norteamericana debía ser desarmar a Alemania y mantenerla desarmada y hacer lo que podamos para impedir la lucha entre las potencias por la dominación de Alemania que podria dar a Alemania la oportunidad de dividir para conquistar. Esos principios fueron expuestos en el acuerdo de Potsdam, pero el presidente Truman y yo pensamos en esa época que la política de desarme de Alemania y el mantenimiento de Alemania desarmada durante un periodo concreto de años, debía ser parte solamente del tratado entre las principales potencias aliadas. Nuestra politica debe ser de impedir la guerra y no esperar hasta que la agresión no pueda ser dominada. No era un pensamiento nuevo, había sido anticipado en la declaración de Moscú en 1945. Otros lo han discutido, pero ninguno con más vigor que el senador Vandeberg en un discurso ante el senado en enero de 1945. En la reunión del consejo de ministros de relaciones en Londres, cuando el ministro soviético pareció grandemente preocupado por los requisitos de seguridad soviética en los Balcanes, sugerí un tratado cuatripartito de 25 años para mantener a Alemania desarmada como medio de impedir cualquier nueva amenaza a la seguridad soviética y expliqué que teníamos la vista una similar garantía conjunta para el desarme del Japón. Propuse nuevamente tal tratado en la conferencia con el generalísimo Stalin el 24 de diciembre cuando me hallaba en Moscú. El generalísimo dijo que si Estados Unidos hacia tal propuesta, la apoyaría de todo corazón. Posteriormente hablé también con Mr. Bevin, quien me indicó que personalmente acogía la sugestión de muy buen grado. En febrero envió un borrador del tratado propuesto sobre el desarme alemán a los gobiernos soviético, británico y francés y el tratado propuesto para el desarme japonés a los gobiernos soviético, británico y chino e invité a que se enviasen las observaciones pertinentes. Los señores Bevin y Bidault me informaron que apoyaban la propuesta en principio, pero que tenían unas pocas observaciones que hacer, nada recibí del señor Molotof. Poco antes de la reunión en París, hice saber a los ministros que desearía discutir la propuesta en París. El ministro soviético accedió a tratarla informalmente, pero expresó, si nespecificar, que había serias objeciones al proyecto. En París el representante soviético expresó que deseaba saber primero si Alemania era desarmada en forma contemplada por el acuerdo de Potsdam ya que temía que el tratado pudiese retrasar el inmediato desarme. Hice notar que nuestra propuesta no podia interpretarse en justicia en forma tal; que no disminuía la obligación de desarmar Alemania ahora, pero que disponía de los medios para mantener a Alemania desarmada. La mentó que el representnte soviético no estuviere preparado para expedirse sobre mi propuesta de nombramiento de suplentes especiales sin mayor estudio. Renovaré mi propuesta cuando el consejo vuelva a reunirse. Por importantes que sean las cuestiones alemanas y por ansiosos que estemos de exhortar a su rápida solución, no podemos y no debemos retrasar los arreglos de paz con los otros países. En Postdam se

——(PASA a la Pág. SIETE)

FUNDAMENTAL...

(VIENE de la pág. UNO)

fesionales costarricenses. Hace dos semanas nos referimos en LA TRIBUNA a tan laborioso trabajo al cual se refirió el señor Plaza en líneas generales, cuando nos dijo:

—Fundamental para el desarrollo de actividades de explotación petrolera en el país, es el ordenamiento de las leyes y reglamentos que es preciso que rijan lo concerciente a los hidrocarburos. He tenido ocasión por gentileza del señor Secretario de Fomento, de conocer el proyecto elaborado por el Profesor Segura Paguaga, el Ing. Fernández Peralta y otros destacados costarricenses y encuentro que reune condiciones excelentes que garantizan al Estado sus derechos, dando al mismo tiempo a las empresas interesadas en las cuestiones petroleras las garantías y seguridad que son el mejor aliciente para toda inversión. Hoy he escrito una carta al Lic. Esquivel Ugalde dándole mis impresiones respecto a ese proyecto de legislación que espero, redundará en beneficio del desenvolvimiento industrial de este país, del cual me llevo las más gratas impresiones".

El señor Plaza se ausenta hoy del país, durante su corta permanencia ha estudiado diversos aspectos acerca de las posibilidades de exploración y establecimiento de la industria del petróleo y lleva un acopio considerable de informes que pondrá en conocimiento de los directores de la potente empresa que representa.

MAS POTENCIA

cuando usted reemplaza las bujias gastadas con

BUJIAS AUTO-LITE

INGENIADAS PARA IGNICION POR INGENIEROS DE IGNICION

CATRES NUEVOS DESDE ₡ 50.00

en la

Fábrica de Catres de Julio Montes de Oca

450 vs. Sur Botica Francesa — Tel. 4358

CALIDAD YA CONOCIDA

DEPORTES

A cargo de "Player"

EL ORION OBTUVO UN TRIUNFO DE MERITOS

Venció al América de Cali por 4 a 1

Cali, 20.— En el Estadio de San Fernando se enfrentaron ayer los equipos de futbol "Orión F. C. de Costa Rica y el "América" de esta localidad. El encuentro tuvo caracteristicas superiores por el prestigio potencial de que goza el cuadro americanista. El visitante hizo gala de un juego conjuntivo y eficaz que se mostró en todo tiempo acometedor y preciosista. Mostró el Orión, más que etodo, una linea de medios que fue indudablemente el cinturón que selló la victoria, apoyando una delantera eficaz y dinamitera. Cuatro goles para Orión y uno para el América marcó el triunfo indiscutible de los costarricenses quien si fue superior en el numerador, también lo fue en el campó por lo bien que actuó en todas las zonas. Anotaron por parte de los visitantes: Solano dos goles, Murillo uno, y Rojas, otro. El Orión alineó así: Torres, Silva, Cordero, Umaña, Pardón, Ruiz, Zeledón, Rojas, Solano, Murillo y Rodríguez.

CURRIDABAT CLASIFICO PARA FINALISTA

En la serie intercantonal de de futbol de San José, que ha despertado tanto entusiasmo, tuvieron lugar ayer cuatro encuentros: dos en la mañana, y dos en la tarde. Para ambos programas hubo buen tiempo. Desde luego, un match que despertó entusiasmo fué el efectuado entre Curridabat y Montes de Oca. En este encuentro ambos cuadros rindieron una actuación distinguida mereciendo nutridos aplausos. El triunfo favoreció al equipo de Curridabat por 3 goles a cero del equipo de Montes de Oca. Este resultado de ayer fué significativo, tanto que con él la oncena de Curridabat toma pues to de finalista y, en consecuencia, con muchas probabilidades de campeonizarse.

SANTA ANA VENCIO AL CAMPEON

Saben nuestros lectores que el Campeón Intercantonal de fútbol de San José correspondiente a la serie jugada el año pasado, es decir Campeón de 1945, lo es el Pedro de Guadalupe, ha sido este un cuadro de mucha consistencia, pero en la mañana de ayer, a primera hora, cayó vencido por el equipo de Santa Ana, quien con una modalidad alegre y de coraje logró triunfar por 4 goles a dos pero al plantel santaneco se le notó más deseos de triunfar y fu así, con ese entusiasmo y ese empeño, que lo logró.

TIBAS SORPRENDIO CON UN TRIUNFO

Los encuentros de la tarde despertaron gran interés. Fueron realmente dos buenos partidos. El de primera hora fué entre Tibás y Coronado. Este encuentro pese a la caracteristica ya conocida de los muchachos de Coronado, fue ganado por el cuadro tibaseño quien con coraje y vigor dió una sorpresa, triunfando en toda la linea por dos a cero. El onceno de San Isidro de Coronado no lució ni rindió como en otras ocasiones.

MORAVIA Y DESAMPARADOS DIERON UN PARTIDO DE LANCES INTERESANTES.

El encuentro entre los equipos de Moravia y Desamparados se esperaba con ansiedad, pues por la calidad de los contendores era lógico que fuese un cotejo de fondo y emotivo. En realidad que si lo fué pues ambos equipos dieron un partido de lances interesantes. La victoria sonrió al final para el equipo de Moravia, quien hizo cinco goles por tres de los Desamparadeños.

El público que asistió ayer al Estadio Nacional a ver los cotejos del Intercantonal de San José salieron satisfechos del curso y del entusiasmo con que se lleva a cabo esta serie.

MAC ARTHUR PERDIO EL PRIMERO PERO GANO EL SEGUNDO

Coca-Cola fué el trinfador y Costa Rica el perdidoso. Mucha gente en el Estadio de Base Ball en los encuentros de ayer.—Los dos juegos del sábado de los Universitarios.

TAKE BASE nos remitió las siguientes lineas de los juegos por el campeonato de beisbol de ayer en el Estadio de la Federación:

COCA-COLA 3; Mac ARTHUR 2

Los tendidos estaban repletos ayer para los juegos que los negros del campeón Mac Arthur llevaría a cabo ayer. El primero correspondió al Coca-Coli que se presentó ayer a dar buena exhibición y habiéndose cuidado, pues los negros son de todo peligro. Así pues, vimos mucha clase y magníficas jugadas, manteniendo el entusiasmo en los tendidos desde el principio hasta el fin del juego. Corroboró este juego nuestra impresión anterior del magnífico adelanto del beisbol en Costa Rica. Como era de esperar, Timothy Mena, siguió en magnífica forma. No obstante, los del "Douglas" se multiplicaron, no logrando, pese a ello quitar el triunfo al Coca Cola, quien anotó tres carreras por dos del Mac Arthur.

Mac ARTHUR 9: COSTA RICA 4

Fenómeno curioso fué este pues estando descansado en el primer juego, el Mac Arthur no pudo dominar al Coca-Cola, pero si al Costa Rica en el segundo juego del dia, que fué verificado contra el Costa Rica. Fué en este encuentro donde pudimos apreciar la buena actuación del pitcher del Douglas quien es inteligente, sereno y tiene muy buenas pelotas. El Costa Rica adoleció de falta de cuadro antier, no así de pitchers, pues fueron errores fantásticos del diamante los que decretaron la derrota, principalmente en las líneas de primera a segunda, en donde la indecisión fué factor dominante para que las jugadas se atrasaran a la hora de concertar los outs. Este encuentro fué ganado por el Mac Arthur por 9 carreras a 4 del "ciclón".

Como decimos anteriormente, los tendidos estaban llenos, siendo ello nota de optimismo para los dirigentes del beisbol. Ahora debemos que el entrenador Mono Méndez se ha dedicado de lleno a colaborar con la Escuela de Umpires, lo que es un aliciente para que la Dirección de los juegos mejore notablemente, se habíamos constatado cierta deficiencia en la actuación de los jueces, lo que había formado un verdadera. Muy bien por fé[illegible] z y para en otra otro comentario.

LOS JUEGOS UNIVERSITARIOS

Por el Campeonato Universitario, el sábado a las dos de la tarde se enfrentaron las novenas de la Escuela de Dentisteria y los de la de Ingeniería. Al principio de este juego denotamos inseguridad entre los elementos pero ya al final si pudimos apreciar mejor beisbol. Ganaron los ingenieros por 12 carreras a 9 de los dentistas! Luego jugaron los de Derecho y los de Agronomía, habiendo sido suspendido el juego cuando iban ganando los de Derecho por 12 carreras a 6.

Algo halagüeño de estos juegos es el hecho que en los matinales del domingo una gran cantidad de estudiantes asistió a los juegos oficiales, con el interés de ir aprendiendo la verdadera ciencia de estos juegos. Muy bien, muy bien.

TAKE BASE

Este documento es propiedad de la Biblioteca Nacional "Miguel Obregón Lizano" del Sistema Nacional de Bibliotecas del Ministerio de Cultura y Juventud, Costa Rica.

Teresa Cantillo

HA MUERTO

Sus hijos Socorro v. de Abarca, Jaime e Ilma Morales, José Joaquín y Clementina Morales y José Luis Morales comunican e invitan a sus funerales que se efectuarán mañana a las 10 horas en la Iglesia Parroquial.

Cartago, 21 de Mayo de 1946

JUAN RAFAEL GONZALEZ ZAMORA

HA MUERTO

sus sobrinos Willy H. Rothe y Lilia Solera de Rothe, Nelly Solera González, Carlos y Lilia Isabel Jiménez Solera Elba, Olga y José Manuel Guardia Solera, invitan a sus familiares y amigos a los funerales que se efectuarán hoy a las 10 a. m. saliendo el cortejo para el Cementerio, de la Iglesia Parroquial de esta ciudad.

Heredia 21 de Mayo de 1946.

LA CAMARA DE COMERCIO...

(VIENE de la pág. UNO)——

México, muchas de las cuales inmediatamente se adhirieron a nuestra gestión, según las comunicaciones que nos enviaron. El problema del precio máximo sobre el café y el subsidio por medio del cual se ha tratado de amortiguar, ha sido de carácter muy grave y no podemos decir que sólo nosotros somos los que estamos pidiendo un reajuste en ese precio ante la OPA de los Estados Unidos, pues allá mismo numerosos fabricantes han demostrado a esa oficina que se les han fijado precios que no cubren sus costos de producción. Este es nuestro caso en globo, según estadísticas cuidadosas que ha presentado el instituto y las cuales hemos estudiado. Estoy seguro de que la Cámara de Comercio no habría planteado esta gestión con tinental en justa defensa de los intereses nacionales si de las estadísticas dichas, hubiese resultado que los deseos de los cafaleros son egoístas y meramente para aumentar sus ganancias, cosa que no podría ser bien vista en los difíciles momentos actuales del mundo a los que Estados Unidos le están haciendo frente con tanto valor como generosidad."

NUESTRO OBJETIVO ES LA PAZ...

VIENE de la Página SEIS — cencilió que conzeriase con Italia, Bulgaria, Hungría Rumania, Finlandia. Aunque Alemania debería continuar ocupada durante algún tiempo, no podemos dejar de hacer nuestra, parte para liquidar la carga de fuerzas de ocupación, por lo que no había haber normalizada den Europa hasta que no lo hagamos. Es de especial importancia que insistamos vigorosamente en el tratado de Austria. La declaración de Moscú sobre Austria disponía que Austria sería considerada, más como país liberado que como satélite. Se convino en Postdam que no se le exigirían reparaciones. Fue uno de los primeros países de Europa central que tuvo elecciones libres después de su liberación. La continuación de la presencia de tropas extranjeras en Austria daye una carga innecesaria en su economía. En febrero pedimos que se preparase el tratado de Austria junto con los demás tratados de los estados satélites. En Paris insistí en su preparación, pero el representante soviético declinó discutir el tratado austriaco, o decir cuándo estaría estaría dispuesto a considerarlo.

La concertación de la paz con Austria es esencial para el restablecimiento de las condiciones que se asemejen a la paz en Europa, mientras no haya paz con Austria y sigan en su suelo las tropas extranjeras, continuarán manteniendose en Rumania y Hungría y posiblemente en Italia incomunicaciones militares. Para eliminar cualquier duda sobre nuestro propósito, pedí al general Clay que requiriese del consejo de control aliado el nombramiento de representantes con atribuciones para acudir a todas las zonas y presentar un informe sobre el desarme de Alemania. Posteriormente el representnate soviético afirmó que cuando el generalísimo Stalin convino conmigo en apoyar el tratado, yo no tenía el borrador. Dijo, que como no podría entrar en vigor hasta después de la firma del tratado con Alemania, su consideración podría ser aplazada. Deseamos sinceramente que cuando la Unión Soviética estudie nuestra propuesta y aprecie nuestro ferviente deseo de que Alemania sea desarmada y quede desarmada, la Unión Soviética la apoye plenamente. Aunque la preparación del arreglo de paz con Alemania puede llevar algún tiempo, tomamos la iniciativa en Paris de proponer de inmediato el nombramiento de suplentes especiales que preparen el convenio de paz que podría ser considerado en la conferencia general aliada, cuya fecha sería fijada por el consejo en su próxima sesión. Aunque no hay aún ningún gobierno alemán que pueda aceptar el convenio, es necesario un acuerpo entre los aliados sobre la naturaleza del convenio para que los aliados puedan conocer el objeto hacia cuál deben dirigirse la ocupación y administración aliada y la clase de gobierno aleman que debería ser creado para aceptar el arreglo. Pedí tambien que se diesen instrucciones a los suplentes especiales para que informasen sobre varios problemas urgentes, entre ellos las cuestiones de límites y económicas. No podemos, por ejemplo, continuar el programa de reparaciones si Alemania no se administra como unidad económica en la forma convenida en Potsdam. Cualesquiera que sean los límites que se convengan para Alemania, deberá poder subsistir sin ayuda externa. No podemos subvencionar a Alemania para que pueda pagar reparaciones a otros países. Si se pudiese concertar la paz con Austria simultáneamente con los tratados que se consideran ahora, no habría necesidad ni excusa para que hubiese un sólo soldado en suelo extranjero en Europa, con excepción de Alemania y la vía de comunicación a través de Polonia y los estados europeos podrían entonces tener oportunidad de vivir y respirar. Es norma de los Estados Unidos insistir en la concertación de convenios de paz para que sea posible el retiro de las tropas de los países a los cuales no pertenecen y cuyos pueblos imponen dificultades, económicas y sociales injustificadas, y aún sin esperar la concertación de tratados de paz es norma de Estados Unidos insistir en la reducción de las tropas de ocupación en todos los países. Nuestra norma de continuar reinsistiendo en la vuelta a las condiciones de paz sin tener en cuenta la preparación de tratados de paz formales dio finalmente algunos resultados constructivos en el caso de Italia. Durante meses solicitamos la revisión del armisticio italiano para restablecer virutalmente la soberanía completa a Italia, salvo en lo que atañe a la zona Venecia-Giulia en disputa en Paris se convino esa revisión. Aunque la aun de un tratado de paz obstaculiza aún a Italia en su propósito de reconstruir su arruinada vida económica, la política del armisticio revisado da al gobierno italiano la mayor libertad posible que pueda otorgársele sin tratado de paz. Nuesuros problemas son serios, pero no me siento desalentado. Nuestra ofensiva va dirigida a trabajar por la paz política y económica de Europa. Cercano Oriente y el resto del mundo. Trabajaremos por ella en las conferencias de la paz y en el consejo de las naciones unidas. El objetivo de nuestra ofensiva no es territorios o reparaciones para Estados Unidos, nuestro objetivo es la paz pero no la paz basada en la venganza o afán de lucro, sino en la paz justa, que es la única paz que puede durar.

Mundo Social

Llegada de la Bellísima Dama Doña María Luisa Bengoechea de Mendiola

De clara y añeja estirpe, por don de nacimiento, de la preciosa joven dama doña María Luisa Bengoechea de Mendiola, ostenta, asimismo, no sólo el blasón de su aristocracia innata, sino los blasones que por siempre ilustran un escudo con perfiles imperecederos: su belleza y sus virtudes innumerables. Dama que, como lo dice su nombre preclaro en los fastos de la historia, reclama para sus sienes la imperial deadema, en ella se atesoran, en exquisito conjunto de delicadezas, perfecciones plenas de encanto, dulzuras que escapan a la expresión más sutil de lo palabra, una elegancia sencilla y sedicta que podría proclamar se en un París romántico y reciente como el verdadero total de la belleza. En sus oscuras pupilas se panuece, con inexpresable fulgor, una dulzura que le nace de lo más hondo de su alma: pupilas por donde asoma su inteligencia su gracia y cuya escuridad plena es hermana de los azabaches espléndidos de su cabellera, que se alza sobre su frente como la noche se alza sobre los rosicleres de un crepúsculo primaveral. Dentro de nuestra sociedad, ella ocupa sitial de honor y podríamos decir que es el representante de esa belleza de la mujer costarricense que no tiene par en ninguna parte del mundo. Por ella y por su felicidad eterna brindamos en este bacarat de nuestros pensamientos más escogidos y más nobles. Con la fotografía de la bellísima señora Doña María Luisa Bengoechea de Mendiola aristocrática dama de nuestro gran mundo donde ocupa puesto preferente.

LA TRIBUNA enjoya su Sección Social de hoy y con motivo de su llegada a Costa Rica el domingo último procedente de los Estados Unidos de Norteamérica, le presentamos nuestro cariñoso saludo de bienvenida.

EL COMPROMISO MATRIMONIAL BENAVIDES MONTEJO EN MEXICO

En una fina y amable tarjeta don Manuel Montejo y su bellísima y elegante señora esposa doña Lilia Ortuño de Montejo, nos han dispensado el honor de anunciarnos desde la hermana república de México donde radican, el compromiso matrimonial de su linda hija Nena ulieta, con el joven don Jaime Benavides S. Y mentos ambos muy estimados en la sociedad costarricense.

LA TRIBUNA se complace en retornarles su cariñoso mensaje de congratulación.

5183

Es el teléfono del moderno Salón para las damas de nuestra sociedad

helena beauty salon

Permanentes y peinados últimos estilos; tratamientos cutáneos y capilares a base de electricidad.

Edificio Herdócia

5183

contra DOLORES y RESFRIADOS Mejoral ES MEJOR

DON RENE PICADO (HIJO DE LOS ESTADOS UNIDOS

Por la vía aérea llegó a Costa Rica procedente de los Estados Unidos de Norte América, donde realiza sus estudios en Texas nuestro estimado y buen amigo, el joven don René Picado Esquivel, hijo de don René Picado Ministro de la Guerra y de su apreciable señora esposa doña María del Rosario Esquivel de Picado.

LA TRIBUNA le presenta su afectuoso saludo de bienvenida.

RESTABLECIMIENTO DE LA STA. AMPARO SALGADO

Hemos tenido el placer de saludar restablecida de su pasada dolencia, a la simpática señorita Amparito Salgado. LA TRIBUNA lo celebra mucho.

CUMPLEAÑOS DE LA SRITA. OLGA ESPINACH FERNANDEZ.

Hoy festeja su cumpleaños, la bella y elegante señorita Olga Espinach Fernández, descendiente del ilustre patricio Lic. don Mauro Fernández Acuña, una de las figuras más conspicuas de la intelectualidad costarricense. Para sus ojos se hicieron los lentos crepúsculos que engalanan el cielo de oros y de púrpuras, los horizontes lejanos, tranquilos bajo la luz solar y las estrellas luminosas que bajan, desde su limbo sidereo, para beber en ellos fuegos y resplandores; los gemelos de sus cabellos sombríos, entre cuyas guedejas el corazón se ahoga palpitando en vano sus amores imposibles.

LA TRIBUNA la felicita galantemente.

DON ALBERTO ECHANDI HERNANDEZ PARA LOS ESTADOS UNIDOS.

A realizar sus estudios profesionales sale para los Estados Unidos de Norteamerica, don Alberto Echandi Hernández, hijo de don Alfredo Echandi y de su recordada señora esposa doña Adelia Hernández de Echandi. LA TRIBUNA le adelanta su despedida.

EL DUELO DE LA FAMILIA SAENZ ESCALANTE

Vivo sentimiento de dolor ha producido en el ambiente social costarricense, el fallecimiento de don Luis F. Sáenz Echeverría, laborioso ciudadano cuya vida estuvo consagrada por entero a su hogar hoy cubierto de dolor, al trabajo y al ejercicio del bien. Su deceso deja un hondo e inllenable vacío. Al lamentar tan infausta nueva LA TRIBUNA envía su más sentido pésame a su esposa doña Mercedes Escalante de Sáenz a sus hermanos don Manuel Sáenz y a doña Emilia de Sáenz viuda de Nanne, a doña Isabel Escalante viuda de Sáenz, a Amalia Sáenz Echeverría, hermanos políticos, sobrinos y demás deudos

CUANDO UN CIGARRILLO GUSTA SU NOMBRE PERDURA

IRAZU

TIENE YA 11 AÑOS DE AGRADAR AL FUMADOR TICO

Tome CARNOL para engordar

EL DUELO DE LA FAMILIA MORUA EN CARTAGO

En medio del dolor más hondo de sus seres amados ha dejado de existir en la ciudad de Cartago don Rafael Morúa Ortiz, elemento de excelentes cualidades que fué siempre muy estimado en el amplio círculo de sus amistades. Al deplorar tan triste nueva LA TRIBUNA envía su más sentida condolencia a sus hijos don Rubén y a doña Elena de Morúa, a don Alberto y a don José Rafael Morúa nietos, sobrinos, y demás familiares.

SAPOLIO

UN FAVORITO PARA ESTREGAR Y LIMPIAR OLLAS Y SARTENES

SAPOLIO 76TH Anniversary BRAND NAMES RESEARCH FOUNDATION

SAPOLIO POWDER

PRUEBELO TAMBIEN PARA EL PERFECTO ASEO DEL CUARTO DE BAÑO

AL PUBLICO

DE HOY EN ADELANTE LA GRAN COMPAÑIA DE ARTE ESPAÑOL

"María Antinea"

dará DOS TANDAS A LAS 6½ Y 9 P. M.

Por solicitarlo así un numeroso público. Subirá a escena por última vez ,la preciosa obra de gran lujo y revuelo

EN UN RINCON DE ARAGON

A LOS PRECIOS POPULARES SIGUIENTES

Lunetas, Butacas y Palcos ₡6.00
Palco galería 1ª fila....., 4.00
Palco galería 2ª y 3ª fila.., 3.00
Galería general ....., 1.50

MARIA ANTINEA *cordialmente invita al culto público a presenciar su Compañía*

MUY PRONTO.—La "Semana Santa en Sevilla" con la procesión de LA MACARENA.

Gran Circo Razzore

ULTIMA SEMANA EN COSTA RICA!

Hoy Monumental Función

a las 9 de la Noche

Tomando parte todos los artistas de esta gran Compañía.

ARTE — BELLEZA — ALEGRIA

Presentación del sensacional número

LA BARRERA HUMANA

LOS LEONES africanos saltando sobre una bella señorita

No deje de ver este emocionante número, único en jira por América

PRECIOS:

Palco con 4 entradas..... ₡ 32.00
Preferencia ....., 6.00
Luneta ....., 4.00
Galería ....., 2.00

Este documento es propiedad de la Biblioteca Nacional "Miguel Obregón Lizano" del Sistema Nacional de Bibliotecas del Ministerio de Cultura y Juventud, Costa Rica.

THERMO-HIT

SINONIMO DE ECONOMIA, EFICIENCIA, SEGURIDAD Y RAPIDEZ

LA UNICA FABRICA que se dedica exclusivamente a la manufactura de aparatos para calentamiento de agua para toda clase de usos, como baños, cocinas, barberías y en todos aquellos lugares, en que sea indispensable el agua desde tibia hasta hirviendo, con la rapidez del pensamiento.

LA INSTALACION de estos aparatos es sumamente sencilla, no requiere depósitos de agua, llaves ni instalaciones costosas, fácilmente se intercala o se adapta a cualquier instalación ya hecha.

NO TIENE RESISTENCIAS y por consiguiente ningún peligro de que se dañe; si no hay agua en la tubería automáticamente el aparato deja de funcionar.

ORDENE EL SUYO hoy mismo y aproveche que durante el mes de mayo los instalamos sin costo adicional alguno como medida de propaganda.

SE ENCUENTRA A LA VENTA EN CUALQUIERA DE ESTOS ALMACENES:

ALFREDO ESQUIVEL & CIA. — Frente al Banco de Costa Rica
URIBE & PAGES — 50 varas Oeste Parque Morazán
ERIC C. MURRAY, S. A. — Frente a Koberg

O DIRECTAMENTE A:

THERMO — HIT — CORPORATION — LIMITED

AVENIDA 10 — Nº 343 — TELEFONO J—5211 — APARTADO 375

GRAN BAZAR LA CASA

Gil S. A. (Antes Gil y Cº Sucs. de Gil y Hernando)

ACCIONES DE MERCADERIAS

SERIE LA CASA Nº 18.—Amortización Nº 51.—Favorecido el Nº 139, perteneciente a TITO REVELO ECHEVERRIA
SERIE LA CASA Nº 19.—Amortización Nº 40.—Favorecido el Nº 147, perteneciente a CARMEN GARCIA DE FAUAZ
SERIE LA CASA Nº 20.—Amortización Nº 27.—Favorecido el Nº 64, perteneciente a ELOISA A. DE JIMENEZ
SERIE LA CASA Nº 21.—Amortización Nº 16.—Favorecido el Nº 89, perteneciente a JUAN BTA. DELGADO CARVAJAL
SERIE LA CASA Nº 22.—Amortización Nº 6.—Favorecido el Nº 38, perteneciente a CARMEN Mª CARVAJAL R.

En formación la SERIE LA CASA 23 de ₡ 3.00 semanales

COMO DON RICARDO SABIA DE PAPELES COGIO..

(VIENE de la pág. UNO)

entre los que no la saben. Es de agradecérselo, sobre todo en una ocasión tan particular como esta en que yo, por la fuerza de las cosas me encuentro sin desearlo. Lo que menos he deseado es andar en las columnas de la prensa, pero me he visto obligado a acudir a ella, porque no todos han andado por el otro lado con la debida prudencia. En cuanto a esta suculenta lección cívica del señor Vargas Coto, siempre amigo mío, no puedo decir yo a quién se la dirige. A mí no ha de ser porque yo no me he enredado todavía en renuncias irreflexivas. En lo que respecta al dato histórico, debemos agradecerle que publique el papel de don Ricardo. Afortunadamente no le estábamos levantando una mentira al Lic. Jiménez ni nos estábamos aprovechando su prestigio para hacer una afirmación necesaria en relación con el valor de la renuncias de modo que fue verdad que el Lic. Jiménez abandonó la Presidencia de la Corte o, en otros términos, renunció de su alto cargo. Por supuesto, como don Ricardo sabía de papeles y no existiendo ya Congreso, no propiamente el Congreso que lo eligió, porque en esa teoría yo disiento del ilustre hombre, prefirió hacer las cosas como las hizo y se fué para su casa, así, cogió su sombrero y se fué para su casa. Esto es la verdad histórica y la consecuencia es que no volvió a esa posición. Se le invitó o no se le invitó a volver? Eso nos lo dilucidará el señor Vargas Coto. Papel más o papel menos, lo cierto es que don Ricardo, como lo llamamos siempre, hizo una renuncia de hecho y la honró plenamente. Y esta es la lección que interesa. Lo de que hubiera habido papel o no lo hubiera habido; lo de que hubiera debido esperar a que se reuniera un nuevo Congreso para poner en forma su renuncia, como en nuestro concepto es lo lógico, porque los Tribunales de Justicia no son cuerpos políticos, es algo que no interesa, y menos aún lo del papel el cual no tiene sino un valor romántico. Me recuerdo lo que le decían a Rousseau y se lo decía Voltaire "en donde está la escritura del contrato social?". Esto es lo cómico de las cosas humanas. La lección del Lic. Jiménez es diamantina desde luego.

Y conste que el tema de la renuncia no lo inventé yo. Si lo he comentado es porque forma parte del proceso conocido de la elección del Decano de la Escuela de Derecho, que siendo una cosa sencilla se la convirtió en una tempestad por falta de discreción. Yo no tengo interés en la renuncia del señor Rector Baudrit, porque en mi modestia de hombre, soy leal a la amistad y al respeto de las gentes. Lo que considero indebido es que se haya forzado una asamblea universitaria para salvar al señor Baudrit de un error que él había podido cometer por una cosa tan simple como era la demanda de los estudiantes. No había necesidad de que una asamblea llamada para otras cosas se ocupara de ese asunto que por su trascendencia moral debía abandonarse a la determinación personal del Lic. Baudrit, tanto más cuanto que no había papeles de por medio.

Como no veo muy claro para quién van dirigidas las palabras ilustres del señor Vargas Coto debo decir esto ya que, aun cuando a veces no conozco, la historia en sus detalles, pues no tengo mucho tiempo para ello, la conozco en su esencia y en su fuerza constructiva.

ODNOPOSOFF

PRINCIPE DEL VIOLIN

TEATRO RAVENTOS

HOY

Martes 9 p.m.

IMPORTANTES EXPERIMENTOS...

(VIENE de la pág. UNO)

trátase de llevar a cabo importantes experimentos encaminados a determinar si puede o no tener buen éxito el cultivo del trigo en el país.

Varios ingenieros agrónomos, de los más experimentados, tomarán parte en estudios que se realizarán en varias zonas que se cree ofrecen buenas condiciones para el cultivo. Antes de aconsejar siembras, se desea tener un informe preciso sobre las tierras y otros factores.

Oportunamente daremos a los lectores otros detalles sobre este plan.

Servicio cablegráfico de la UNITED PRESS

Próximo jueves, PALACE! ¡Un poderoso drama de amor! Sara Guash, Isabela Corona y Alberto Galán en
LA MUJER LEGITIMA

Próximo domingo, PALACE! Por fin! La película ansiada y esperada! El gigante musical! Bajo el conjuro majestuoso y solemne del "Adagio" de la Patética de Beethoven!
EL 7º VELO

Hoy Martes 21 de Mayo 1946

PALACE

A las 3, 7 y 8.45 ..... ₡ 1.05
Pedro Armendáriz y Manolita Saval, en el imponente éxito:
CAPITAN MALACARA
sobre la novela de Alarcón "Capitán Veneno"

VARIEDADES

A las 3, 7 y 8.45 ..... ₡ 1.05
Sigue el delirio!
ESTA NOCHE Y TODAS LAS NOCHES
por Rita Hayworth. En colores

MODERNO

A las 3, 7 y 8.45 ..... ₡ 0.55
María Montes y Sabú en
TANGER

IDEAL

A las 7 y 8.45 ..... ₡ 0.40
Miliza Korjus en
EL GRAN VALS

LIBANO

A las 7 y 8.45 ..... ₡ 0.55
AVENTURAS DE REX Y RINTY
Segunda época!

KEITH

A las 7 y 8.45 ..... ₡ 0.40
LA DAGA DE SALOMON
Cuarta época y
JUGANDO CON DINAMITA

Pronto: ROMANCE Y FANTASIA, en colores, con Sonja Henie.—TRAMPOSOS TRAMPEADOS por Abbott y Costello. — SU MAJESTAD EL BOTONES, por Hedy Lammarr y COMO MEXICO NO HAY DOS por Tito Guizar

ALMACEN "NEW ENGLAND S. A.

Sorteos efectuados en la Agencia Principal de Policía Municipal el día 20 de Mayo de 1946

SERIE VERBENA —Sorteo Nº 54.—Favorecido el Nº 146, de MARTA O. DE GUZMAN
SERIE NEW ENGLAND Nº 1.—Sorteo Nº 41.—Favorecido el Nº 43, de ANITA VALERIO A.
SERIE NEW ENGLAND Nº 2.—Sorteo Nº 27.—Favorecido el Nº 150, de FLOR DE MARIA VILLALON
SERIE NEW ENGLAND Nº 3.—Sorteo Nº 14.—Favorecido el Nº 56, de MATILDE ROJAS
SERIE NEW ENGLAND Nº 4.—Sorteo Nº 2.—Favorecido el Nº 93, de ALICIA DE SALAS.
SERIE "D—1945".—Sorteo Nº 49.—Favorecido el Nº 53, de FLORA CORTES N.
SERIE "E-1945". Sorteo Nº 35.—Favorecido el Nº 129, de CARLOS M. FERNANDEZ
SERIE "F—1945".—Sorteo Nº 29.—Favorecido el Nº 123, DE ELISA DE TRISTAN
SERIE "G—1945".—Sorteo Nº 26.—Favorecido el Nº 14, de GLADYS DE RUEDA
SERIE "H—1946".—Sorteo Nº 23.—Favorecido el Nº 53, de OSCAR RODRIGUEZ
SERIE "L—1946".—Sorteo Nº 8.—Favorecido el Nº 101, de CARLOS ZAMBRANA.

En formación: SERIE "M—1946" de ₡ 3.500 semanales

RAVENTOS

A LAS 3 y 7 ..... ₡ 1.05
ESTRENAZO WARNER BROS., DE DOS DIAS!

Odio y repulsión le causaban las caricias del malvado fugitivo
Loco de temor y peleando hasta morir!

Philip Dorn, Jean Sullivan, Alan Hale y Helmut Dantine, en el drama en que las acometidas son brutales y los delitos horrendos:

FUGA EN EL DESIERTO
ESCAPE IN THE DESERT
Atrapado por salvar a la mujer que amaba!

A LAS 9 P. M. — LUNETA ₡ 10.00 -- PREF. ₡ 5.00

Regio debut del PRINCIPE DEL VIOLIN

ODNOPOSOFF

AMERICA
A las 7 y 9 ..... ₡ 0.70
CARTAS A MI AMADA

CAPITOLIO
A las 7 y 8.45 ..... ₡ 0.55
LA BODA DE QUINITA FLORES

ADELA
A las 6.45 y 9 ..... ₡ 0.55
CUMBRES DE PASION

CASTRO
A las 7.30 ..... ₡ 0.40
UNA MUJER SIN IMPORTANCIA

Sastrería NESTOR I. VARGAS

competente-formal-responsable
teléfono 5294
Frente a Adolia v. de Jiménez

SORTEOS VERIFICADOS EL DIA 20 DE MAYO DE 1946

SERIE UNIVERSAL — SORTEO Nº 53
Favorecida la acción Nº 187, perteneciente a
Adrián Fernández
(Librería Trejos, Avenida Central)

SERIE ECONOMIA — SORTEO Nº 41
Favorecida la acción Nº 30, perteneciente a
Miguel Angel Castro Solís
(Moravia)

SERIE CONFIANZA — SORTEO Nº 40
Favorecida la acción Nº 7, perteneciente a
José Joaquín Meléndez
(Ebanistería Carlos Barboza)

SERIE PRESTIGIO — SORTEO Nº 36
Favorecida la acción Nº 183, perteneciente a
Emilia Marín de Torres
(Tropical Comission, Central)

SERIE OCASION — SORTEO Nº 31
Favorecida la acción Nº 171, perteneciente a
Carlos Garbanzo Ch.
(Salchichería Camacho)

SERIE VENTAJA — SORTEO Nº 24
Favorecida la acción Nº 43, perteneciente a
Rigoberto Hidalgo
(Avenida 6 — Cs. 10 y 12)

SERIE CONVENIO — SORTEO Nº 16
Favorecida la acción Nº 185, perteneciente a
Rafael Saborío
(Pulp. La Nueva Santa Lucía)

SERIE TRIBUTO — SORTEO Nº 12
Favorecida la acción Nº 61, perteneciente a
Federico Carrillo U.
(100 este, 25 Sur de La Lira)

SERIE SENSACION — SORTEO Nº 7
Favorecida la acción Nº 140, perteneciente a
José Antonio Abarca Rojas
(Paseo San Martín, Cs. 3 y 5)

SERIE AMISTAD — SORTEO Nº 2
Favorecida la acción Nº 86, perteneciente a
Oscar Umaña G.
(175 norte del Café Popular)

Vº Bº JULIO CORDERO, Agente Principal de Policía Municipal

NOTA: Al solicitar la confección de su vestido presente su último recibo al día cancelado. Las diferencias de telas se pagan estrictamente al contado.

EN FORMACION LA SERIE "GENTILEZA" A ₡ 2.50 SEMANALES

LA COLOMBIANA

SASTRERIA de FRANCISCO GOMEZ E HIJO
LA FUNDADORA EN COSTA RICA DEL MAS SERIO SISTEMA DE CLUB
PASEO DE LOS ESTUDIANTES · 50 V AL SUR DE CHELLES
TELEFONO 3283

FAVORECIDOS EN EL SORTEO 917 — EJECUTADO EL 19 DE MAYO DE 1946

SERIES DE VESTIDOS Y ABRIGOS DE ₡ 2.00, ₡ 2.50 Y ₡ 5.00 SEMANALES

Serie Enero. Fav. el Nº 44 de LUIS MUÑOZ ALVARADO, San José
Serie Enero. Fav. el Nº 44 de CARMEN DE RAMIREZ, San José
Serie Febrero. Fav. el Nº 44 de JULIO CHAVEZ ARROYO, San José
Serie Marzo. Fav. el Nº 44 de MYRIAM VARGAS DE CASTRO, San José
Serie Junio Fav. el Nº 44 de OLGA ULLOA RETANA. San José
Serie Julio. Fav. el Nº 44 de **FANNY GONZALEZ ZAMORA, San José**
Serie Agosto. Fav. el Nº 44 de ALICE ROMERO DIAZ, San José
Serie Setiembre. Fav. el Nº 44 de ALBERTO VALVERDE RAMIREZ, San José
Serie Octubre. Fav. el Nº 44 de VICTOR ROJAS UREÑA, San Jose
Serie Noviembre. Fav. el Nº 44 de RAUL SEQUEIRA ALVAREZ, San José
Serie Diciembre. Fav. el Nº 44, de WILLIAM BARRANTES VALVERDE, S. José
Serie C. Azul. Fav. el Nº 44 de **LUIS RUBEN FERNANDEZ, Alajuela**
Serie C Rojos. Fav. el Nº 44, de MAXIMO MONGE SALAS, San José
Serie F Fav. el Nº 44 de ARMANDO VEGA GARCIA, San José
Serie G. Fav. el Nº 44 de CARLOS L. ESPINOZA BARAHONA, S. José
Serie Cecilia. Fav. el Nº 44 de EDUARDO CABEZAS SOLERA, San José
Serie Abacá. Fav. el Nº 44, de JESUS A. REYES, Puntarenas
Serie Base Line. Fav. el Nº 44 de GILBERTO REYES GAYTAN, San José

Garantía absoluta en todo trabajo que se encomiende. — Tomando una acción entra en el próximo sorteo.
Garantizamos que nuestros abrigos y vestidos estilo sastre superan a los extranjeros en corte y confección.

Este documento es propiedad de la Biblioteca Nacional "Miguel Obregón Lizano" del Sistema Nacional de Bibliotecas del Ministerio de Cultura y Juventud, Costa Rica.

Desaparecerá la "UNRRA"

LA TRIBUNA

AÑO XXVII — NUMERO 7676

Jefe de Redacción: MANUEL FORMOSO

SAN JOSE—COSTA RICA, MARTES 21 DE MAYO DE 1946

EN LA DIRECTIVA CENTRAL DE LA ANDE

NO HAY EXTREMOS: NI IZQUIERDAS NI DERECHAS

Sus miembros no se inspiran más que en las normas que les dictan sus propios estatutos: la apoliticidad

Con este criterio, y por afán de conciliación, fué nombrado el profesor Carlos Luis Sáenz

Como miembro directivo de la ANDE fuí interpelada por algunos estimables compañeros de nuestra Filial del Colegio de Señoritas, alrededor del nombramiento del profesor Carlos Luis Sáenz como delegado efectivo ante el V Congreso Americano de Maestros.

A esto hay que aclarar lo siguiente: cuando en fecha oportuna se hizo la designación de nuestros representantes ante ese Congreso con sede en México, resultaron favorecidos, por mayoría de votos, los profesores Virlato Camacho, Emma Gamboa e Isaac F. Azofeifa como propietarios y el señor Carlos Luis Sáenz como delegado suplente.

En vísperas casi de iniciarse el Congreso en México, recibimos una petición de un grupo de maestros en el sentido de que el señor Sáenz se elevara a la calidad de delegado efectivo porque consideraban que el sector izquierdista del magisterio costarricense no se hallaría representado en dicho Congreso.

Debe tomarse en cuenta que en el seno de la Directiva Central de la ANDE no hay extremos; ni izquierdas, ni derechas; no hay en ella diversos departamentos rotulados con nombres distintos. Sus miembros directivos no se inspiran más que en la norma que le dictan sus propios estatutos: la apoliticidad. Y prueba de ello es el hecho de que desde la primera elección obtuvo votos suficientes para resultar designado como miembro suplente.

Sin embargo porque no es nuestro propósito dividir, sino establecer el concierto entre ambos sectores del magisterio del país, —entiéndase que no se habla de sectores en la Directiva Central— se condicionó, por mayoría de votos, la designación del profesor Sáenz como delegado efectivo a la respuesta que enviara México luego de una consulta cablegráfica.

Y no se crea que al defender la actuación de la Directiva Central de la ANDE lo hago impulsada por bandería alguna, ya que yo misma voté en sentido negativo la proposición de ese grupo de maestros, por razones de orden y de reglamentación (las fechas que habían fijado los organizadores desde México, para nombrar delegados habían pasado) que me hacían juzgar extemporánea tal solicitud. No obstante, luego de la deliberación, otro fué el veredicto de la mayoría y por ello nuevo lo acato y respeto prácticamente.

La respuesta mexicana para acreditar otro delegado fué favorable. Para enviarle no hubo que hacer otro gasto de pasaje porque ya antes la Secretaría de Educación Pública había acordado pagar el pasaje a México a uno de los tres delegados de la ANDE. Fué una suma votada previamente para pasaje la que se le entregó a la cual añadimos solamente —al igual que se hizo con los otros delegados— la suma de cien dólares para gastos de su estada allá.

Lo que ocurre, en el fondo, es que alrededor de todos los suce

(Pasa a la Página 10)

EL EX-PRESIDENTE HOOVER PRESENTO AYER UN PROYECTO PARA QUE LA "UNRRA" DEJE DE ACTUAR A PARTIR DEL 1º DE SETIEMBRE DE ESTE AÑO

SUGIERE, EN CAMBIO, UN PROGRAMA DE NUEVE PUNTOS PARA QUE LAS NACIONES UNIDAS SE ENCARGUEN DE LA ALIMENTACION MUNDIAL — PROPONE LA CREACION DE UN COMITE ASESOR, FORMADO POR DELEGADOS DE LOS PAISES PRODUCTORES DE ALIMENTOS EN EXCESO, ENCARGADO DE LA DISTRIBUCION DE ALIMENTOS. — SE ESTABLECERAN ORGANIZACIONES REGIONALES, UNA PARA EUROPA, OTRA PARA LEJANO ORIENTE, OTRA PARA SUR AMERICA Y OTRA PARA EL OCEANO INDICO. — EL ACTUAL DIRECTOR DE LA UNRRA, FIORELLO LAGUARDIA, HA EXPRESADO SU CONFORMIDAD CON EL IMPORTANTE PLAN DEL EXPRESIDENTE HOOVER

WASHINGTON, 20. UP—(Por Harry Frantz) — Hoover propuso que el administrador de alimentos contase con el asesoramiento de un pequeño comité cuya mayoría estaría formada por delegados de los países productores de alimentos en exceso. Dijo que tal organismo, debía hacerse cargo de funciones de la junta mixta de alimentos británica - norteamericana - canadiense y de otros organismos internacionales que acúpanse de la distribución de alimentos. Dijo Hoover que el director de la UNRRA, Laguardia, era partidario de su proyecto de que alguna otra organización hágase cargo de las funciones de la UNRRA el primero de setiembre. Añadió que la UNRRA sólo ocúpase actualmente del veinte por ciento del problema de alimentos mundial. Expresó que hasta ahora las condiciones atmosféricas para la próxima cosecha parecen bastante favorables y que si tales condiciones se mantienen así el próximo año agrícola será de abundancia en comparación con el actual. Dijo que la actual situación de escasez debíase en parte a la destrucción y al saqueo de alimentos y también a las sequías sin precedente en el Mediterráneo, India, China y parcialmente en Argentina y la unión sudafricana. Agregó que la escasez de abonos, maquinarias agrícolas y mano de obra afectarán adversamente la próxima cosecha y que sucederá lo mismo con el ganado debido a la destrucción de planteles en muchos países y a la escasez de forrajes. Por todas ésas razones propuso los siguientes proyectos: 1. Que créese una nueva organización bajo los auspicios del Consejo de Seguridad de las Naciones Unidas o lo que es mejor, bajo los auspicios de vuestro comité. oPr razones de conveniencia referiremos a esta organización como de administración de los alimentos de las Naciones Unidas; dos, que designe un sólo administrador de alimentos con un pequeño comité asesor. Dicho comité asesor deberá representar en su mayoría a las Naciones que producen sobrante de alimentos pues ellas deberán efectuar los suministros tres: que bajo la autoridad de la administración de alimentos de las Naciones Unidas establécanse organizaciones regionales por ejemplo: una para Europa, inclusive Africa del Norte, una para la zona del Océano Indico que abarcaría Australia, Nueva Zelandia y Sudafrica; cuatro, ese organismo prestará servicios solamente durante el período deescasez de alimentos y la reconstrucción de los daños de guerra' cinso, ese oganismo se hará cargo a partir del primero de setiembre de las funciones de la UNRRA que sólo abarcan el veinte por ciento del actual problema mundial de alimentos; seis, propósito de la administración de alimentos de las Naciones Unidas, será volver al comercio normal de alimentos, abonos e implementos agrícolas en el mundo lo antes posible. Dicho comercio asegurará la distribución más económica, servirá mejor a los agricultores comerciantes y consumidores q' los gobiernos. Además el mundo debe abandonar la caridad como base para la distribución general de alimentos. Hoover subraya q' la distribucnón con fines caritativos constituye un despilfarro y es ineficaz. Añade que a partir del primero de setiembre los países deben costear sus compras de alimentos con otros medios que no sean la caridad; siete, que la adminnstración de alimentos de las Naciones Unidas tenga mediante acuerdo entre las naciones abastecedoras la dirección del destino de cierta cantidad extra de alimentos para poder cubrir cualquier deficiencia en el comercio de alimentos. El monto de tal cantidad podrá determinarse cuando se conozcan los recursos alimenticios del mundo; ocho, que dicho organismo sea facultado para asesorar a las naciones en las medidas de conservación, actividades voluntarias de ayuda, estímulo a la producción de abonos, maquinaria agrícola y otros materiales para la reconstrucción agrícola; nueve, debe organizarse sistemáticamente la alimentación y la atención médica de niños físicamente subnormales lo cual debe ser la única contribución cualitativa de los gobiernos. Hoover recalca que la reconstrucción más importante de todas y la referente a los seres humanos por ser esencial para el orden y la paz del mundo. Truman en informe leído censura indirectamente a las personas que han criticado los esfuerzos de Estados Unidos para aliviar el hambre en el mundo pues dice que el pueblo norteamericano ha mostrado admirable disposición de hacer su parte en la gran tarea humanitaria de impedir el hambre en otras tierras. Añade que Estados Unidos han aumentado paulatinamente sus

Pasa a la página DIEZ

El Presidente Grau San Martin amenaza con consignar a Batista a los tribunales de justicia si regresa a Cuba, y esas manifestaciones son objeto de un duro comentario del expresidente

SEPINGKAI, QUE PRESUMIOSE SE CONVERTIRIA EN EL STALINGRADO DE MANCHURIA, FUE OCUPADO POR LAS TROPAS DEL GOBIERNO NACIONALISTA. — 5 AÑOS TOMARA LA EVACUACION TOTAL DE LAS FUERZAS BRITANICAS DE EGIPTO. — INVITADOS ARABES Y JUDIOS A FORMULAR SUS OBJECIONES AL PLAN DE LA COMISION ANGLO - NORTEAMERICANA SOBRE PALESTINA

APUNTES EDUCACIONALES

Escribe Aurístela C. de Jiménez

Cuando don Mauro Fernández suprimió la Universidad de Santo Tomás y creó el Liceo de Costa Rica en el 87 y el Colegio Superior de Señoritas en el 88, tuvo dos grandes aciertos, que vinieron a compensar la pérdida de la institución donde se formó la arma intelectual de que todavía nos enorgullecemos.

Primer acierto. Se democratizó la enseñanza superior. Los colegios creados forman el peldaño que faltaba entre la Primaria y la Universidad. Acudieron a ellos todos los estudiantes del país, sin restricción. Merced a las becas creadas, pudimos aprovecharnos los estudiantes pobres pero de aspiraciones. Afluyeron al Liceo los muchachos de los pueblos, que venían por caminos fangosos, con los zapatos a la espalda, y que regresaban a difundir conocimientos entre los vecinos.

Nació así la unión de la capital con sus aledaños. Esta capital retraída, que se miraba con respeto, comenzó a dar y dar con esplendidez. No tardó en verse invadida por la avalancha de los que buscaban luz. Con la creación de colegios en las capitales de provincia, algo se ha descongestionado.

El estudio ha llegado a ser pasión general. Aun los empleados de mostrador y de servicio doméstico estudian en escuelas y colegios nocturnos. Y la Universidad, reformada, abrió de nuevo sus puertas para un elemento de ambos sexos. No hay distingos de sexo, raza, religión, ni linaje. Todo el que tiene aspiración y aptitud, enmarcadas en una buena conducta, puede asistir a los colegios oficiales y a la Universidad.

Segundo acierto. La ley que creo el Liceo de Costa Rica y el Colegio Superior de Señoritas los constituyó colegios normales, para la formación de maestros; con lo cual no sólo se dió base al magisterio nacional que ya es una institución estimable, sino que se creó un buen ambiente social que afirmó el hogar y asumió responsabilidades en cuanto a la raza humana.

Los jóvenes de aquel Liceo y de aquel Colegio Superior de Señoritas aprendían lo mismo que los aspirantes a bachilleres de hoy, con la enorme diferencia del propósito que los guía, del espíritu de la institución, y del sentimiento que se crea.

El liceísta y la colegiala de ayer aprendían para enseñar, aunque no ejercieran oficialmente la profesión de maestros. Aprendían PARA DARSE a las nuevas generaciones.

El espíritu del Liceo y del Colegio estaba empapado en esta consigna: darse, servir al niño, a las generaciones nuevas, a la humanidad.

El sentimiento que se creaba era altruista. Un sentimiento hogareño. Un sentimiento de paternidad y de maternidad. Un sentimiento de responsabilidad del hogar. Un alto concepto del matrimonio que da lugar al ingreso de niños a la vida.

Eramos, los liceístas y colegialas de aquel tiempo, maestros

Pasa a la página DIEZ

CERTIFICADO PRE-NUPCIAL OBLIGATORIO Y CREACION DEL DELITO DE CONTAGIO VENEREO

Sistema represivo de la prostitución como método más efectivo en la disminución de la incidencia y prevalencia de las enfermedades venéreas, y abolición de las leyes que reglamentan la prostitución

Reunión de técnicos de laboratorio de Centro América a fin de llegar a establecer normas de diagnóstico bacteriológico y serológico en las enfermedades venéreas de mayor efectividad

Creación de la asociación centroamericana de venereología y celebración de un congreso panamericano de enfermedades venéreas tales algunas de las recomendaciones aprobadas en el primer congreso centroamericano de venereología

Publicamos a continuación algunas de las recomendaciones que acordó el primer congreso centroamericana de venereología que tuvo lugar recientemente en Panamá y del cual fué presidente nuestro muy estimado amigo el doctor don José Amador Guevara, cuyos esfuerzos en la lucha antivenérea son ampliamente conocidos Algunas de las recomendaciones de dicho congreso son las siguientes:

EL PRIMER CONGRESO CENTRO - AMERICANO DE VENEREOLOGIA CELEBRADO EN PANAMA DEL 22 AL 25 DE ABRIL DE 1946

RECOMIENDA:

Solicitar a los Gobiernos de los países Centro Americanos un mayor apoyo para la Lucha Antivenérea, creando un Departamento Central con autonomía económica suficiente dentro de su organización sanitaria.

Solicitar la cooperación de las asociaciones cívicas autoridades de educación y policía representantes de la Iglesia y profesionales todos, para el buen logro de la Campaña Antivenérea.

La creación en cada país, por lo menos, de un centro médico dedicado exclusivamente para la hospitalización de los casos de Enfermedades Venéreas y el cual servirá a su vez como centro técnico de enseñanza en la preparación de los funcionarios de Lucha Antivenérea.

La creación inmediata de Servicios Sociales específicamente destinados para la investigación epidemiológica y el control abandono del tratamiento.

Establecer una Sección dedicada exclusivamente a la campaña de educación sanitaria dentro de los Departamentos de Lucha Antivenérea.

Solicitar la cooperación de las autoridades docentes para impartir, a la mayor brevedad, lecciones sobre educación sexual y prevención de las Enfermedades Venéreas en los Institutos de Segunda Enseñanza.

Promulgar leyes necesarias para el mejor éxito de la Lucha Antivenérea de acuerdo con las respectivas Constituciones, Códigos y características técnicas de cada país, enfocando, entre otros, los siguientes aspectos:

A).—Certificado Pre - Nupcial obligatorio.

B).Obligatoriedad de la Reacción Serológica de la Sangre a toda mujer embarazada.

C).—Obligatoriedad del tratamiento a todo enfermo venéreo.

D).—El delito de contagio venéreo.

(Pasa a la Página 11)

ESPIGAS DEL NORTE

Por Ml. Isaac Ugalde G.

La pequeña población de Childress, del Estado de Texas, que no tiene 8.000 habitantes, se ha conmovido profundamente, al conocer la terrible tragedia que se desarrolló el sábado 4 del corriente, en la humilde casa de la familia Jackson, entre los hermanos Robert y Jimmy, de 13 y 10 años respectivamente.

Aquí, como en todas partes y más ahora después de la última guerra, existe la mala y generalizada costumbre de que los niños varones, desde muy ytemprana edad, jueguen de guerrillas, de apaches, de asaltos, y otras cosas más, en las que manejando revólveres y pistolas juguetes, se familiarizan obligatoriamente, con los términos de matar, herir, asaltar, muerte, luchas y combates, todo un conjunto de vocablos y hechos, muy impropios y perjudiciales para mentes muy tiernas y sensibles que están en pleno desarrollo.

Con esa mala práctica como antecedente, se explica la espantosa tragedia, que es el comentario de éstas líneas, en la que una hermanita de 8 años, y uno de pocos meses no tiene paralelo, en los anales de las innumerables y escalofriantes crónicas de sangre, que a diario se publican en este inmenso país.

Fué así, como los dos citados hermanos disputaban acaloradamente, el privilegio de llevar en su cochecito, a su último hermano. De las palabras candentes, pasaron a las vías de hecho, y fué entonces, cuando Roberto en un arranque de fiereza y de locura cogió una pistola 45 de su padre, y disparó 3 mortales tiros contra su hermanito, uno de los cuales le atravesó el corazón!

Ante tan espantoso hecho, el matador, con un coraje inexplicable a su edad, y viendo su crimen, se disparó él mismo dos balazos, uno de los cuales le penetró en la sien!

Todo esto pasaba, en presencia de sus otros dos hermanos, que espantados, asistían a una tragedia sin precedentes en el mundo infantil, y que parece mentira, suceda en este siglo lleno de civilización y de cultura, de prédicas y doctrinas, que hacen del concepto familia, la más dulce y sagrada vinculación de los sentimientos humanos!

Y mientras el doble crímen sucedía,— ante testigos inocentes q' las parecía asistir a una infernal visión dantesca,— para ahogar por siempre en su mar de sangre hermana, la paz y felicidad de un hogar, tenemos q' relatar, que el padre estaba en su rudo trabajo, y la confiada madre, en vez de haber estado en su casa — tal vez evitando con su presencia la tragedia— asistía, tranquila y felizmente a un cine vecino!

EL HOSPITAL SAN JUAN DE DIOS

PRESTA SERVICIOS INCALCULABLES

SE RESUCITAN VERDADEROS CADAVERES. SE PRACTICA COMO JESUS, EL BIEN POR EL BIEN MISMO

No cree el Lic. Chaves Molina que llamar a los médicos "huecos como tambor" e irresponsables 'que dejan morir a las parturientas en las bancas de la sala de espera, son epítetos muy duros cuando se habla de profesionales?

¿QUE CREE QUE ESOS CALIFICATIVOS ESTARIAN BUENOS PARA PRONUNCIARLOS EN LAS PLAZAS PUBLICAS?

Contesta el Dr. Mariano Padilla los ataques formulados por el Lic. don Fernando Chaves Molina al Hospital San Juan de Dios

Dice el Licenciado que yo fui un obstáculo en su campaña de 1941 para conseguir Regente en la Farmacia del San Juan de Dios. Pero no explica los motivos. Aclaremos.

Para legalizar una Botica sin regente en plena Capital no era necesario atacar duramente diciendo que las hermanas de Caridad no sabían preparar ni suero glucosado; tomen nota que las religiosas no pueden defenderse y además son mujeres y si a esto se agrega que el cargo era injusto, ¿no era mi deber salir a su defensa?

Si realmente la campaña que está haciendo es en pro del público soy el primero en felicitarlo desde ahora. Pero vuelve a las exageraciones y groserías contra el cuerpo médico en general que merece respeto y consideración. En el artículo que aparece en la Tribuna dice:—"los profesionales son huecos como tambor y al día siguiente en el mismo periódico dice.—"que es el primero en reconocer que hay algunos de grandes merecimientos. ¿Quién lo entiende señor Licenciado?

Después critica con literatura al Hospital y me llama literato; cuando de esta vez el literato es él como voy a probarlo. Dice que una golondrina no have verano pero cuando son muchas y muchas, el verano se establece. Veamos la golondrina del licenciado, prueba concreta es el caso de una señora su pariente que desgraciadamente llegó al Hospital muy tarde cuando había una lesión trófica de la médula y existía una parálisis de los esfinteres. La recibió en la puerta el Dr. Brenes Ibarra quien conocía el caso por ser una vecina recomendada del Barrio Méjico y se interesó mucho por él. La visitó dos veces al día de mutuo propio. Solamente que no llamaba al licenciado para que se diera cuenta que la visitaba. Después la vió el Dr. Vesalio Guzmán, el Dr. Peña Chavarría, el Dr. Quirós y el Dr. Mena. Desgraciadamente el caso era perdido y no se pudo rescatarle la vida.

Si ese caso concreto es falso y es su única golondrina serán las otras producto de su fantasía?

PASA a la página DOCE

SORTEOS

CORRESPONDIENTE AL MES DE MAYO DE 1946

MAYO 5 DOMINGO SORTEO Nº 916

LA SIGUIENTE LISTA DE CLIENTES ES LA QUE HA RESULTADO FAVORECIDA CON SUS ACCIONES RESPECTIVAS AL NUMERO 61 TERMINAL DEL PREMIO MAYOR DE LA LOTERIA.

SERIE 1.—Cuota 20.—Sr. Fernando Flores. Imprenta Universal

SERIE 2.—Cuota 19.—Sr. Jorge E. Fernández. San José

SERIE 3.—Cuota 18 —Sr. Dtr. José A. Coto. San José

SERIE 4.—Cuota 17.—Sr. Demetrio Rounda. Fábrica de Refrescos Orange Cruhs Cinco Esquinas.

SERIE 5.—Cuota 16.—Sr. Cleofás Salas Gamboa. Juzgado Segundo Penal. San José.

SERIE 6.—Cuota 16.— Sr. José Hurtado. Plaza Víquez

Todas estas personas obtienen además de su correspondiente vestido UNA CAMISA Y UN PAR DE ZAPATOS DE OBSEQUIO.

EN EL MISMO SORTEO Nº 196 CON NUESTRO "NUEVO SISTEMA" OBTIENEN SU CLUB DE TRAJES CON DOS PANTALONES LAS SIGUIENTES PERSONAS

SERIE 7.—Cuota 4.—Sr. Carlos López de Obras Públicas

SERIE 8 —Cuota 2.—Sr. Luis Fernández Castro, San José

SERIE 9.—Cuota 1.—Sr. Alfredo Ríos, domiciliado en Parrita.

MAYO 19 DOMINGO SORTEO Nº 917

LAS PERSONAS QUE APARECEN EN ESTE SEGUNDO ORDEN SON LAS "FAVORECIDAS" con su "ACCION" Nº 44 del segundo sorteo de mayo de la Lotería Chapui.

SERIE 1.—Cuota 21.— Sr. Carlos Chavarría F. C. P. San José.

SERIE 2.—Cuota 20.—Sr. Miguel Angel Tercero. San José.

SERIE 3.—Cuota 19.—Sr. Carlos Bonilla Barbería Central

SERIE 4.—Cuota 18.—Sr. Juan R. Navarro. San José.

SERIE 5.—Cuota 17.—Sr. Genaro Oviedo. Guadalupe.

SERIE 6.—Cuota 13.—Sr. Arcángel Blanco. Cantina El Castillo.

Todas estas personas obtienen además de su correspondiente vestido UNA CAMISA Y UN PAR DE ZAPATOS DE OBSEQUIO.

EN EL MISMO SORTEO Nº 197 CON NUESTRO "NUEVO SISTEMA" OBTIENEN SU CLUB DE VESTIDOS CON DOS PANTALONES LAS SIGUIENTES PERSONAS:

SERIE 7.—Cuota 5.—Gilberto Gómez —Zapatería Araujo

SERIE 8.—Cuota 3.—Rafael Merino. Inspección de Hacienda.

SERIE 9.—Cuota 2.—Jorge González. San José.

El Primer Sorteo de la Serie 10, se efectuará el domingo 2 de Junio. Aparte su acción hoy mismo.—Trajes con dos pantalones al precio de un solo vestido.

VALENTIN FONSECA L. — Tel. 3008 - Ap. 1350

P.A.G.A.

LA EUROPA DE HOY

Por Randolph Churchill

(Derechos reservados en 1946 por United Feature Syndicate, Inc.; prohibida la reproducción total o en parte.)

PARIS.—Antes de la guerra no había otro país, con la posible excepción de Suiza, para el cual el turismo fuese más importante que para Francia. No fué únicamente el dinero que los visitantes gastaron en Francia lo que hizo del comercio turístico un factor importante en la economía francesa. Los turistas adquirieron gusto por los vinos, licores, perfumes y ropas francesas lo cual edificó un valiosísimo comercio de exportación en artículos de lujo.

Hoy Francia se confronta con inmensas dificultades para atraer a los turistas a sus playas otra vez. Aparte de las dificultades para alimentar a sus huéspedes, toda la vida de Francia ha quedado tan desorganizada, primero por la ocupación alemana y después por los ejércitos liberadores que atravesaron el país, que no está en condiciones de abastecer los millones de visitantes que en días idos acostumbraban venir aquí anualmente de todas partes del mundo. Percatándose, sin embargo, lo importante que es este negocio para su prosperidad y prestigio, Francia está haciendo ya un valiente esfuerzo, aún a costa de bastantes inconveniencias domésticas, para poner su casa en orden y restablecer su posición como el más grande y más civilizado anfitrión del mundo.

Es poco probable que vengan muchos norteamericanos a Francia en este verano. La escasez de barcos trasatlánticos es un serio obstáculo. Pero se están haciendo arreglos para acomodar a 30.000 ó 40.000 visitantes de Inglaterra en los próximos meses.

La semana pasada se restableció el servicio de pasajeros a través del Canal, y ya resulta tan sencillo como antes de la guerra ir en automóvil desde Inglaterra al Continente. Francia, lo mismo que todos los países Europeos, sufre gran escasez de gasolina, pero a los turistas se les está proveyendo con una ración generosa que les permite hacer amplios recorridos a través de Francia.

Algunos motoristas han sido desanimados de venir a Francia por relatos sobre el gran deterioro de las carreteras. Ha habido mucha exageración en esto. Para averiguarlo, yo mismo traje un pequeño automóvil a través del Canal. París está a 185 millas de Calais.

Hay cuatro o cinco trechos

PASA a la página DOCE

Este documento es propiedad de la Biblioteca Nacional "Miguel Obregón Lizano" del Sistema Nacional de Bibliotecas del Ministerio de Cultura y Juventud, Costa Rica.

Rápido alivio del

Los dolores sordos o punzantes del reumatismo son una advertencia: revelan que ciertos órganos vitales no cumplen en debida forma su tarea. Los dolores en las coyunturas y músculos se deben a la formación de afilados y microscópicos cristales de ácido úrico, que no han sido eliminados del organismo.

Los riñones deberían eliminar de la sangre este exceso de ácido úrico (y demás impurezas y venenos). He aquí por qué, usted, al sentir las primeras punzadas reumáticas, debe procurar que sus riñones vuelvan a funcionar en forma

Las Píldoras De Witt se elaboran especialmente para que obren sobre los riñones débiles e inactivos. Descongestionan, estimulan y fortalecen estos órganos. Dentro de las 24 horas de haber tomado la primera dosis la orina se tornará azulada. Esto demuestra que el excelente antiséptico que contienen las Píldoras De Witt empezó a eliminar las impurezas y venenos. Sus riñones volverán a la normalidad. La inflamación e hinchazón de las coyunturas disminuirán, como así los dolores. Las articulaciones rígidas recuperarán su agilidad. Los riñones reanudarán sus tareas, eliminando las impurezas de la sangre y expulsándolas del organismo, mediante el maravilloso mecanismo de la naturaleza.

He aquí por qué un tratamiento con las Píldoras De Witt es tan conveniente para el alivio del reumatismo. Van directamente a la fuente del mal: los riñones.

Píldoras para los RIÑONES y la VEJIGA De Witt

Especialmente recomendadas para Reumatismo, Lumbago, Dolores en las Coyunturas y Trastornos de los riñones.

MAGNIFICA LABOR LLEVO A CABO EL PROFESOR CORTES EN EL INSTITUTO DE GUANACASTE

El 'Instituto de Guanacaste' lleva aproximadamente un año y cuarenta y cinco días de haber empezado su labor docente, bajo la sabia dirección del ilustre profesor don Rafael Cortés Ch., quien sacrificando su salud y dinero por ver plasmado los verdaderos anhelos de los guanacastecos, se trasladó a la tierra pampera.

Difícil y de gran responsabilidad era la misión que se le encomendó pero, tanto la Secretaría de Educación como el pueblo guanacasteco etnia Fé y confianza en él.

El señor Cortés empezó su labor llena de numorosos obstáculos:

a). No contaba desde el primer momento con un personal disponible; b) El edificio: era una casa particular con salas muy mal dispuestas y poco ventiladas para efectos de mantener, en clima tropical con temperaturas medias de 30º C a 33º C, grupos de más de 20 alumnos; presentaba una carencia absoluta de mobiliario e inadecuado servicio sanitario, c) El material didáctico brillaba por su ausencia. a) Como la mayoría de los estudiantes proceden de hogares pobrísimos en donde están mal alimentados y rodeados de condiciones no siempre favorables para tener una buena salud y agregando a esto la influencia del clima, se comprenderá q' el estudiante de nuestro "Instituto de Guanacaste', no goza de condiciones favorables para realizar su trabajo, tal es el ejemplo que se nos presenta en los inicios de las lluvias (mayo y junio) y en los finales de las mismas (de setiembre a noviembre), en que no menos de un 30% de la población escolar sufre de Malaria. e) Ningún principio de Biblioteca mucho menos de laboratorios, etc. etc., pero frente a tal situación estaba un hombre capaz, con un criterio bien formado de su labor a desarrollar, con una alma llena de aspiraciones sublimes y cuyo corazón es foco de luz inextinguible para la juventud.

Hoy, la ausencia del "Instituto" de don Rafael Cortés, lo sentimos pero también palpamos y reconocemos lo grande q' fué su obra en la formación y beneficio de nuestro "INSTITUTO DE GUANACASTE".

Abundio Gutiérrez M.
(alumno de II año del Instituto de Guanacaste).

INSTALADOS LOS COMITES PRO PALESTINA EN CENTRO AMERICA

Los elementos más sanos, de mayor prestigio entre los catedráticos los hombres de letras, y los jurisconsultos, integran en Guatemala, en el Salvador y en Honduras, los comités que habrán de escoger el representante de cada país que participe en la gran conferencia mundial que tendrá lugar en New York el próximo 3 de setiembre.

En la capital de Guatemala, el gran compositor y destacado artista, José Castañeda, auténticamente demócrata, ha sido electo presidente del comité. La vice - presidencia la desempeña la primera poetisa de aquella república, doña Magdalena Spinola, en cuyo verso trasciende la serena amargura de una mujer delicada que sufrió, en su propia carne, las torturas y la muerte de su compañera sacrificado por el régimen de Ubico.

El secretario General es el señor Víctor Manuel Gutiérrez, diputado, ex profesor y representante de la organización obrera de Guatemala.

El Tesorero es un periodista de renombre, joven el luchador, don Pedro Julio García y los vocales son: el señor Polanco profesor y director técnico de la "NUEVA ORIENTACION EDUCACIONAL", doña María del Pilar de García, poetisa, Annie Valladares, interesante combinación de la ciencia y la poesía que han producido, una de las pocas mujeres que conocen a fondo la biología, trabajan con un éxito extraordinario en un hospital, escriben versos y mantienen la armonía del hogar; y Argentina Díaz Lozano, conocida en todo el continente por haber ganado el premio interamericano de literatura. Argentina es además una delicada cuentista, editora de una columna en el "Imparcial", exilada política de Honduras y mujer ejemplar en el terreno de las luchas por la justicia.

En la República del Salvador el presidente es uno de los más ponderados catedráticos, don Rubén Dimas, director del Colegio García Flamenco y guía de la juventud salvadoreña. El Vice - Presidente es don Reinaldo Galindo Pol, reconocido por el cuerpo universitario y el estudiantado como el primer alumno de la universidad.

La Secretaría General es Juanita Soriano, autora de un libro titulado "Por Todos Los Caminos", es joven, dinámica y bella

Fué educada en los Estados Unidos, domina el idioma Inglés y lo mismo escribe en una lengua que en la otra.

La tesorera es una periodista muy activa y trabajadora social muy distinguida, doña Rubeina de Díaz. Son vocales las siguientes personas: La exquisita poetisa Claudia Lars, ampliamente conocida y querida en Costa Rica, estimada por los intelectuales de todo el Continente y definida en forma inequívoca en su último libro "Norte y Sur". Aaúl Araya, uno de los más eficientes representantes de la Escuela de Derecho y el señor Santamaría, destacado elemento del periodismo.

En Honduras, donde hay una inquietud que se siente en todas partes y una ansia de justicia, tras dolorosas experiencias, el elemento intelectual y el profesorado, fácilmente se pusieron a tono con una tragedia que ha dejado de ser local para convertirse en un problema que han de resolver todos los hombres libres del mundo. El Comité fué integrado en la forma más cordial y conmovedora. Aceptó la presidencia don Luis Landa, por quien el país entero tiene una profunda veneración. Para los hondureños Don Luis es lo que para nosotros es don Joaquín García Monge. Sin regateos de ninguna clase se ofreció a servir desinteresadamente la causa del pueblo hebreo.

La vicepresidencia la aceptó don Antonio Bermúdez M., autor de un libro titulado "Brismas", de artículos sobre jurisprudencia, de varias novelas sociológicas y de ensayos jurídicos. La secretaría general fué aceptada por la mujer, que en este momento, agita en Honduras la bandera de la democracia y edita la revista Panamericana, la distinguida poetisa Olimpia Valera y Valera. La tesorera es nada menos que doña Elvira de Díaz Medina, presidente de la Cruz Blanca, mujer de un gran espíritu de servicio social y persona de gran valor intelectual y moral. En el departamento de relaciones exteriores trabajará la señorita del Cid, autora de varias biografías, investigadora de problema sociales y escritora muy atildada y el Príncipe Ipsilanty se Moldavia, el más democrático de todos los príncipes que pueden concebirse.

Los vocales son: el profesor Alvarado García, historiador, hombre de vastísima cultura y conocimientos universales, luchador incansable y demócrata a toda prueba, la poetisa Angela Ochoa y el señor Viana, profesor de la Academia de Lenguas, autoridad en materia de filosofía y esforzado promotor del movimiento que tiende a establecer la fraternidad universal.

Nos reconcilia con la vida el hecho de que en estas pequeñas patrias, víctimas de os regímenes de fuerza, de la explotación llevada a cabo por la United Fruit Cº, por el capitalismo criollo, por los cachurecos y los políticos sin escrúpulos, haya núcleos de hombres y mujeres valientes que mantengan por encima de todo el afán constante de superarse, de mantener las instituciones republicanas y de vivir de acuerdo con los principios de la fraternidad.

Corina Rodríguez

¡QUÉ DIFERENCIA!

¡Qué diferencia entre aquellos "sumergibles" y los submarinos de hoy. . .y entre las hojas corrientes y la moderna Pal de FILO CONCAVO, para afeitarse a la moderna! El filo flexible de la Pal se adapta a la piel, segando la barba con "suavidad de pluma," sin tener que "apretar" ni irritar el cutis por delicado que sea. Por esto, también, las hojas Pal duran más. Pruébelo Ud. hoy por sí mismo.

DE UN FILO Y DE DOS FILOS

LA HOJA PAL FUE PATENTADA POR AFEITAR MEJOR Y MÁS PRONTO PAL BLADE CO., INC. NUEVA YORK

PAL

HOJAS DE AFEITAR DE FILO CÓNCAVO

Unicos Distribuidores: C. M. GUARDIA & Cº

PRECIO: ₡1.00 el paquetito

CAJA COSTARRICENSE DE SEGURO SOCIAL

BASES para el Concurso para ocupar la Jefatura de la Sección de Estadística de la Caja de Seguro Social.

EL CONCURSO EN CUESTION SE SUJETARA A LAS SIGUIENTES BASES:

I.—Haber hecho estudios universitarios superiores, debidamente comprobados, de estadística, economía, demografía y previsión social.

II.—Presentar un grado universitario en ciencias económico-sociales, no inferior al de Pasante o comprobar que se ha terminado todo el programa de la carrera de la especialización antes citada.

III.—Contar por lo menos con dos años de práctica en trabajos sistemáticos y organizados de estadística o investigaciones superiores estadístico-económico-sociales, en dependencias oficiales preferentemente extranjeras o instituciones particulares de reconocida solvencia técnica y moral.

IV.—En igualdad de condiciones entre varios concursantes respecto a los puntos anteriores se revisarán otros méritos.

V.—En igualdad de condiciones se entrará a un concurso de conocimientos sobre temas de estadística, economía, demografía y previsión social.

IV.—La Junta Calificadora se integrará de acuerdo con el Capítulo VI Artículo 25 del reglamento de empleados de la Caja del Seguro Social.

Se admiten inscripciones en la Secretaría General hasta el sábado 25 a las diez de la mañana. El concurso tendrá lugar el lunes 27 del presente a las nueve de la mañana.

DESAPARECERA LA UNRRA...

VIENE de la Página NUEVE

portaciones de cereales y al mismo tiempo reducido su propio consumo de trigo. Expresa que el curso deeste año de la cosecación de cereales en el mercado de Estados Unidos ha envia más de trescientos millones bushels de trigo que representa casi el cuarenta por ciento de la exportación mundial de trigo. También dice que cuatrocientos millones de bushels de trigo que Estados Unidos propónc exportar en todo el año de cuarenta constituye una tercera parte de su producción de 1945. El secretario de agricultura, Anderson apoyó la idea de un mejor mecanismo internacional, para distribuir los alimentos y sir John Boyd, director de la organización de alimentos y de agricultura de las Naciones Unidas, expresó que la escasez de alimentos durará 3 o 4 años más

EL "STALINGRADO" DE MANCHURIA CAYO EN PODER DE LOS NACIONALISTAS

MUKDEN, Manchuria, 20. UP Tanto fuentes comunistas como nacionalistas admitieron que se tomaron Szepingkai, centro ferroviario a 90 kilómetros al sur oeste de Changchung y después los comunistas completaron la retirada estratégica de dicha plaza fuerte que se presumió sería el Stanligrado de Manchuria. Las fuerzas nacionalistas completaron la ocupación dde Szepingkai y Kallároníia abandonada por los comunistas que la habían defendido durante una batalla que duró 32 días. La retirada comunista ocasionó gran sorpresa debido a que los nacionalistas habían anticipado que aquellos defenderían la ciudad hasta lo último. El cuartel general nacionalista anunció que tropas del general Tuliming completaron la ocupación de Szepingkai a las siete a. m. Durante varios días fuerzas nacionalistas lanzaron ataques desde la parte meridional de la ciudad contra la mitad septentrional que los comunistas defendieron tenazmente. No obstante la resistencia comunista, los nacionalistas lograron avanzar por las calles arruinadas y al amanecer iniciaron un ataque contra el último reducto comunista. Szepingkai es parte importante de las defensas exetrieres de Changchun. Se ha informadó que se han concentradó grandes fuerzas comunistas en las cercanías de Kungchuling a mitad del camino de ferrocarril entre Sxepingkai y Changchun.

BATISTA COMENTA UNAS MANIFESTACIONES DE GRAU

NUEVA YORK, 20. UP— Pidiéndole que "cese en el empleo de alusiones que cree mortificantes el expresidente de Cuba, general Batista, refiriéndose al actual jefe del ejecutivo cubano, doctor Grau San Martín, declaró que nunca enarbolé las numerosas causas que tenía pendientes con la justicia para impedirle vivir en la patria. Las declaraciones las hizo Batista comentando despachos de prensa fechados en La Habana y publicados en la prensa neoyorquina en las cuales se decía que Grau había manifestado que en el caso de que Batista regresara a Cuba podría solamente enfrentarse a un posible acción de los tribunales. Alude el general Batista al día en que Cuba conmemora su independencia y hace resaltar su condición de hijo de libertador para llegar después a la conclusión de que "la ingenuidad, la torpeza y la mala fé del doctor Grau, no son recientes porque son congénitas en su irrefrenable pasión que tortura su conciencia y su carácter. Las declaraciones de Batista que fueron entregadas a la prensa de Estados Unidos.

FUERZAS MILITARES SE HACEN CARGO DE TRABAJOS PORTUARIOS EN HOLANDA

LA HAYA, 20. UP—Fuerzas militares y de la policía fueron enviados hoy a Amsterdam y a Rotterdam a hacerse cargo de los trabajos portuarios abandonados por los estibadores en huelga.

REVELADOS LOS DETALLES DE LA PREPARACION SUBMARINA DE ALEMANIA

NUREMBERG, 20. UP— Enrich Raeder declaró ante el tribunal de delitos de guera que la mania alemana pudo poner en operación un submarino en 1935, once días justos después de haber firmado el tratado anglo-alemán que autorizaba a Alemania a construir sumergibles, porque durante más de diez años había ésta estado construyéndolos secretamente. Dijo que Alemania comenzó a construir estos poco tiempo después del tratado de Versalles y con violación del mismo. Construialos una empresa holandesa y en 1925 botáronse 2 submarinos. Agregó que cuando Hitler subió al poder siguió la construcción de diversas piezas de submarinos en Holanda y Finlandia y que fueron montados y reunidos en Alemania. Goering no asistió a la sesión de esta mañana por padecer, según parte oficial, un ligero taque de ciática. Raeder reconoció que Alemania tenía en su marina de guerra 34000 hombres en 1935 en lugar de 15.000 que autorizaba el tratado de Versalles, pero afirmó que se había hecho tal reclutamiento en anticipación al tratado anglo-germano. Confesó q' la marina de guerra alentara las industrias de armamentos en Alemania, pero afirmó que lo hizo solamente después del fracaso del desarme internacional.

CINCO AÑOS TOMARA LA EVACUACION DE LAS TROPAS BRITANICAS DE EGIPTO

NUEVA YORK 20 UP.—Despachos llegados de Londres dan a entender hoy que la evacuación de las tropas británicas destacadas en el Egipto habrá de tomarse unos cinco años. Una radiotrasmisin londinense dice a este respecto: "la evacuación, hablando en términos militares, participa más del carácter de una redistribución, moviéndose las tropas británicas hacia otros puntos. Parte de estas tropas iran a la Palestina y parte a la Cirenaica, el Transjordán y la Somalia" Según la trasmisión en cuestión la evacuación de unidades británicas habrá de comenzar "casi en seguida" si bien despachos anteriores de Jerusalem se refieren hace una semana a la llegada de tropas y equipo británico a la Palestina como supuesta vanguardia de las fuerzas procedentes del Egipto.

REVELADO QUE LOS ALEMANES USARON LOS UNIFORMES Y VEHICULOS YANKIS PARA ENGAÑAR A LAS FUERZAS NORTEAMERICANAS

DACHAU ALEMANIA 20 UP. La gran batalla de los nazis para salvar a Alemania a mediados de diciembre de mil novecientos cuarenta y cuatro fué precedida de órdenes de no tomar prisioneros y usar los uniformes y vehículos norteamericanos para desorganizar la retirada yanqui Esto fué revelado hoy en el juicio seguido por la masacre de Malmedy. Se cree también pueda probarse que los alemanes ordenaron a sus tropas que masacraran a los civiles que residían en la región donde se desarrollaba la batalla entre alemanes y norteamericanos.

GRAVES ACUSACIONES CONTRA LAS FUERZAS RUSAS DE OCUPACION EN ALEMANIA

COPENAGUE 20 UP.— El cardenal de Colonia, Monseñor Joseph Frings, declaró hoy que los alemanes que viven en la zona soviética de ocupación en Alemania son tratados peor que los prisioneros del tristemente célebre campo de concentración de los nazis en Belsen. En una entrevista declaró el Cardenal que los aliados estaban "echando a diez millones de alemanes de sus tincas campestres y retenían calidad de esclavos del trabajo" El cardenal alemán calificó este procedimiento de "una nueva especie de campo de concentración, con violación de los derechos personales. Y añadió que existe el estado de Moloch, en el que los niños y los adultos son sacrificados. Haciendo otra de sus acusaciones en forma interrogativa, preguntó el cardenal Frings donde están los treinta y seis alemanes que fueron arrestados en agosto de mil novecientos cuarenta y cinco en Leipzing y aunque nada tenían que ver con el partido nazi ahora probablemente se están muriendo de inanición en algún campo de aniquilamiento". Manifestó el cardenal que entre estos detenidos figuraba un hermano suyo. "La verdad, dicha sin ambajes, es q' vivimos hoy peor que los prisioneros de Belsen, agregó Frings. Se le preguntó al cardenal cuáles eran sus impresiones del proceso de Nuremberg contra los nazis acusados de crímenes de guerra. "Ninguna, respondió. Pero añadió enseguida: "apenas una ligera impresión del proceso que es completamente falso porque las naciones constituidas en jueces han permitido los mismos crímenes que se achaca a los acusados". Y concluyó: "lamento profundamente que los aliados no hayan podido darnos una Alemania mejor que la que teníamos. La mayor parte de los alemanes tienen limpia su conciencia. Nos fué imposible cambiar el estado de cosas en nuestro país y únicamente los que gobernaron deben cargar con la responsabilidad."

FOSFOROS

ATLAS

ORGULLO LEGITIMO DE SUS FABRICANTES

PRONTO ESTARAN A LA VENTA

TRACO

LA HOJA DE AFEITAR DE CALIDAD MAS FINA

SU PRECISION Y UNIFORMIDAD LE ASEGURAN COMPLETA SATISFACCION

PRUEBELA HOY MISMO

FILO ESPECIAL

LIMON TRADING Co.

Distribuidores

EVISE

Escuela Inglesa de Radiotelegrafía, Radio-Operador-Mecanógrafo-Inglés

en un solo curso rápido, intensivo, económico

Acéptanse alumnos de ambos sexos. Precio especial para provincias. No se requiere ser bachiller. Facilidad de pagos.

SOLERA Y FOLEY

Apartado 940 — San José — Teléfono: 5188

EN LA DIRECTIVA CENTRAL DE LA...

VIENE de la Página NUEVE

os, —en la calle, que no en la directiva— se pretende hacer política en uno u otro sentido. Pero tiempo es ya de que en esta época en que hablar de DEMOCRACIA se ha convertido en lugar común, procuremos vivir la verdadera democracia. Para eso debemos de comenzar por respetar el pensamiento ajeno: por brindarle a todos igualdad de oportunidades. Mientras no guerrameos por reconocer a los demás estos derechos no podemos exigirlos para nosotros mismos. Si sentimos que seríamos incapaces de cimentar nuestras íntimas convicciones, ¿por qué no creer que los otros proceden en igual forma? Escuchemos y discutamos las ideas de los demás; expongamos las nuestras y presentemos nuestras razones con altura, estos es, democráticamente.

Por otra parte, hay que precisar también, que ninguno de los delegados de la ANDE ante el V Congreso, determinaría la adhesión de nuestra Asociación a la CAM. Son ustedes, aquéllos, nosotros, cada uno con su voto individual, consciente y libre, los que trazaremos el camino que la ANDE debe seguir.

Reconsideremos nuestra actitud; seamos serenos y no disociemos: contribuyamos cada día más, a robustecer los propósitos de mejoramiento material y espiritual del educador costarricense.

VIRGINIA SANDOVAL

ANALISIS DE ORO

(GOLD ANALYSIS)

A todos los interesados hacemos saber que en nuestro laboratorio, situado detrás del Colegio de Señoritas, haremos el análisis de tierras auríferas al precio de ₡ 20.00 (veinte colones) cada uno. Para cada prueba necesitamos un mínimo de media libra de material. Los resultados se entregarán dentro de las siguientes 48 horas. Para pruebas de otros metales será necesario enviar el material a los laboratorios de Ragooland-Broy International en San Francisco, California.

RAGOOLAND-BROY INTERNATIONAL

VENDO SEMILLAS FRESCAS

sargón, calinguero, gengibrillo, guinea, jaragua y zacate, de Honduras

Entenderse con Rogelio Sandoval en Atenas o Isaías Sandoval en Alajuela

APUNTES EDUCACIONALES.-ESCRIBE...

VIENE de la Página NUEVE

en espíritu, y no concebíamos otro objeto de la vida que tener hijos para educarlos, para consagrarles las fuerzas íntegras de nuestro ser.

Seguiré creyendo que el estudio que la erudición no vale cuando el espíritu que anima al estudioso es estrecho. Cuando al ejercitar el cerebro entramos en cálculos egoístas. Cuando estamos amasando el alma y el intelecto en egoismo.

Los resultados de aquel Liceo y aquel Colegio normales se pal pan. ¿Cuáles son los elementos desinteresados y preocupados en problemas nacionales y sociales? Los maestros en espíritu.

Andamos horrorizados de tanto divorcio, de tanto desbarajuste moral. ¿Qué mucho que así suceda, si existe un ambiente integro de preocupación por el niño, de amor al niño, de devoción al niño, de pasión por el niño?

No es lo mismo que dos egoístas se casen pensando en sí mismos — porque ya no piensan uno en el otro, sino en el disfrute de su pasión — y rechazando como a intrusos indeseables a los hijos, que unirse por amor, decididos a tener hijos a quienes trasmitir nuestras cualidades y nuestros conocimientos, a quienes educar con ternura, a quienes presentar como obra nuestra en el laboratorio de la vida.

Un falso concepto de la vida invade los colegios y la Universidad, y daña a la Patria en sus cimientos.

Eso que parece baladí, como es el espíritu con que el joven se instruye, es la causa de todos sus males, de su infelicidad futura, del desastre social y nacional.

El egoísmo acusa complejo de inferioridad. Con eso esta dicho. ¿Qué pueden dar seres inferiores, ni juntos ni separados?

Es necesario saturar las aulas de altruismo. Hacer entrar en ellas el amor al hogar, la preocupación por el niño, la responsabilidad en cuanto al niño, la ternura para el niño. Desarrollar el amor propio, no en forma de egoismo pasajero, que achica la vida del hombre y la delimita entre dos fechas proximas y su muerte —sino el amor propio que lleva al individuo a inventariarse y estimarse, a procurar una inmortalidad, prolongándose en el tiempo, en una cadena de nietos.

Amor propio que llene la finalidad del árbol genealógico de que se enorgullecen los bien nacidos, no por simples pergaminos y escudos, sino como fuerza viva de la decencia y del talento.

Pero... ay de los hijosdalgo y de los que no lo son! Igualmente reparte la cigüeña aquí y allá, y tiznaditos salen todos de las chimeneas, tiznaditos de egoismo y de inferioridad. Salen igualmente tarados de contaminación venérea y psíquica.

Cuando a los jóvenes se les forma conciencia, y antes de contaminarse en los albañales entienden el deber de conservar el cuerpo y el alma sanos para las nuevas ramas del árbol genealógico y para las frondas de la raza, el peligro venéreo desaparece, el vicio del licor desaparece, los demás vicios desaparecen. El hogar brilla. Y el mundo brilla. Todos son felices.

Es, o puede ser otro el objetivo de los estudios y disciplinas de un colegio?

Ya es hora de consultar la brújula y poner proa al Norte. ¿Qué sacamos con navegar y navegar a la deriva?

Creo que se entenderá por qué defendemos a enseñanza normal del Colegio Superior de Señoritas. Era el espíritu de esa enseñanza lo que defendíamos. Ese espíritu altruista queremos ver en los colegios. Es la vida misma lo que anhelamos en ellos. La vida que se renueva en las parvadas de niños, y que matamos en germen al emprender disciplinas egoístas y alejarnos del hogar y de la legítima finalidad del matrimonio.

Servicio cablegráfico de la UNITED PRESS

Este documento es propiedad de la Biblioteca Nacional "Miguel Obregón Lizano" del Sistema Nacional de Bibliotecas del Ministerio de Cultura y Juventud, Costa Rica.

WANTED

Capable Spanish-English Secretary. Good Position And Salary. Write, Detailing Experience And Giving References, To The Manager, Agencias Unidas, S. A., APARTADO 1324, San José

AGRADECIMIENTO AL DIPUTADO DOCTOR ONOFRE VILLALOBOS

San José, 14 de mayo de 1946.

Sr. Director de
"LA TRIBUNA"
Presente.

Muy respetable Señor:

Le agradeceré de una manera muy sincera me permita un campito en su muy popular periódico, para rendir de esta manera mi más ferviente agradecimiento y las más expresivas gracias en mi nombre propio y de tantos miles de personas que están padeciendo del mismo mal. Este agradecimiento se debe por el artículo publicado en LA TRIBUNA del 10 del presente mes, por el Dr. y diputado don Onofre Villalobos Soto, en el cual se refiere a la distribución y la no importación de azúcar, y digo a la mala, pésima y criminal distribución, porque estos señores encargados de la distribución de azúcar, creen que nosotros los q' vivimos fuera del perímetro de la ciudad Capital, somos santos y que podemos hacer milagros haciendo dulce del viento. Pues no saben estos señores que con lo que se compra una tapa de dulce casi se compran dos libras de azúcar o es que nosotros los campesinos estamos condenados a sufrir todas las miserias y aún más, todos los que procedimos con legalidad y honradez fuimos los sacrificados. Como ejemplo pongo mi casa, somos cinco y me dan dos libras, en cambio hay gran número de casas donde son sólo dos y se les dan 10 libras y así por el estilo es grande el número de crímenes que han cometido. Por ese motivo la Junta ha creído que ya hay azúcar de sobra porque los estancos devuelven azúcar y eso se debe a la cantidad de libras que se les asignaron a personas que no lo necesitan y por ese motivo no lo retiran y los estancos no lo pueden vender a los miles que lo necesitamos por que la Junta no lo permite y si esta Junta tuviera la buena intención de proceder con justicia eso sería muy sencillo porque no creo difícil levantar un censo con el número completo de cada casa, para así evitar esas injusticias y a la vez como dice el Dr. en su artículo, lo perjudicial que es el dulce para los niños y advirtiendo una cosa que no creo equivocarme, las casas más numerosas en familia se encuentran fuera de la capital y por eso se nos condena o se nos priva de ese artículo y en una forma indirecta se nos obliga a privar nuestros hijos de uno de los mejores alimentos como es la avena o es que no sé que también se usa con dulce y para terminar quiero hacerle una pregunta al Dr. Villalobos Soto: ¿De los médicos que hay en la República, solamente Ud. hace visitas a domicilios en los campos? ¿Por qué sólo Ud. ha palpado la necesidad que sufrimos de tal artículo?; Ah, qué pocos son los hombres que se interesen por la Humanidad!, pero en este caso están sin cuidado porque los que estamos padeciendo este mal, somos los campesinos y nosotros no inordenos.

María Aguilar, del Zapote —Alberto Castillo Bonilla.

GARAGE ALFARO

TELEFONOS 3128 — 3355

Seguridad, eficiencia, respeto.

A SUS ORDENES

EL FANTASMA DE LA HUELGA

Está en discusión en el Congreso el derecho de huelga para los trabajadores de Empresas de Transportes y ya los eternos alarmistas de nuestra patria están viviendo desastres y horas de angustia por las huelgas que en el futuro puedan desatarse en dichas empresas.

Leyendo esa serie de artículos aparecidos últimamente en los periódicos, no queda más recurso que pensar que quienes adversan ese proyecto de reforma al Código de Trabajo desconocen absolutamente el punto que está en discusión.

Estudiando el Código de Trabajo y sin necesidad de ser un jurisconsulto en la materia, se llega a la conclusión de que las huelgas mediante esa reforma no nacen por obra y gracia de artes mágicos sino a través de una serie de trámites (bastantes largos por cierto) en los cuales los trabajadores tienen que probar tener derechos y razones suficientes para ir a una huelga.

Quienes han escrito adversando ese proyecto manifiestan estar de parte del derecho y la justicia tanto para patrones como obreros y si mediante esa reforma los trabajadores de empresas de transportes adquieren ese derecho tiene que ser legalizado por la justicia. Que pueden temer quienes lo adversan? Será acaso desconfianza en las dependencias o personeros de la Secretaría de Trabajo o reiterada mala voluntad para los trabajadores de las Empresas de Transportes.

CLAUDIO GONZALEZ QUIROS

CASPA

Para limpiar la caspa, calmar picazones y ardores y demorar la caída del pelo, lave su cabeza y la de sus hijos con PIOJINA.

Piojina mata animalitos secretor en la cabeza y partes velludas; alivia ardores, erupciones y picazones; cicatriza y desinfecta grietas y rajaduras; acaba con las siguas, "nyos" y la "masamorra."

PIOJINA, para niños y adultos, es tres veces útil: se somada, se shampú, se inseca fácil. Procúrale en su botica.

Mundo Social

BODAS DE PLATA DEL HOGAR DE UN COMPAÑERO

Hoy festejan sus bodas de plata matrimoniales don José Domingo Chacón Carranza competentísimo empleado del departamente de circulación de este periódico y su estimable señora esposa doña María G. de Chacón. Son sus hijos don Miguel Angel Chacón y Señora, Ivonne, Rodrigo, Matilde y Víctor Manuel. Vida laboriosa la del laborioso ciudadano que en unión de su excelente esposa han formado un hogar lleno de merecimientos.

LA TRIBUNA los saluda atentamente, deseándoles toda clase de felicidades.

LA SALUD DE LA BELLA AMIGA SEÑORITA HAYDEE TERAN

Hemos tenido el placer de saludar en vías de restablecimiento de su pasada operación, a la bella amiga señorita Haydée Terán, alumna del Colegio de Nuestra Señora de Sión, quien recientemente fué operada con buenos resultados en el Hospital San Juan de Dios.

LA TRIBUNA se alegra mucho de su reposición.

CUMPLEAÑOS

Su rostro, moreno y gitano, reclama un marco de vieja ciudad castellana, de callejas empedradas por donde anduvieran, en busca de aventuras y de amores, las sombras de los férreos conquistadores; de ciudad poblada de palacetes, de altos balcones de hierro repujado y apretados haces de claveles, de cielo azul durante el día y azul oscuro durante la noche, y de brisas suaves y palpitantes, en cuyas alas volara, como venida de los sotos vecinos, el clamor de las guitarras moriscas y la endecha que habla de amor y de ilusiones.

En el día del cumpleaños de la señorita Clemencia Fonseca Zúñiga, LA TRIBUNA le rinde el presente homenaje, deseándole toda clase de felicidades.

Señorita CLEMENCIA FONSECA ZUNIGA

CUMPLEAÑOS DE UN COMPAÑERO

Hoy cumple años, nuestro estimado compañero de trabajo, el joven don Manuel Bonilla S, quien en esta casa goza del aprecio general por sus cualidades y demás merecimienttos.

Al saludarlo afectuosamente LA TRIBUNA le desea toda clase de felicidades.

CUMPLEAÑOS

Hoy festeja su cumpleaños el amiguito José Alberto Sánchez, hijo de don Gustavo Sánchez y de su señora esposa doña Josefa Soto de Sánchez.

LA TRIBUNA le envía sus felicitaciones.

Su baño diario en el exquisito perfume del Jabón Cashmere Bouquet

El perfume del jabón Cashmere Bouquet es la combinación perfecta de 17 exóticas esencias.
Empiece a usar Jabón Cashmere Bouquet con el perfume embriagador que cautiva a los hombres.

PARA LA COMPAÑIA MARIA ANTINEA

Desde mi humilde asiento en la gradería del Teatro Nacional tuve la gran satisfacción de presenciar el formidable trabajo de todos sus artistas, sus cantos sus bailes y esa majestuosa música Española que se adentró en lo más hondo de mi corazón, nunca me imaginé que este espectáculo fuera tan grandioso y así fué que al terminar la función me retiré triste y apesarado pues hubiesen sido mis deseos que esta fantasía de luz y colores durase toda la vida y no un rato; es por todo esto que no he podido soportar mi deseo de rendir mi pública felicitación a todos los componentes de esta Compañía así como a sus esforzados empresarios don Eduardo Fernández y don Enrique Kotliarenco, cuyo triunfo es indiscutible al presentar al público costarricense espectáculo de tal magnitud.

MANUEL VARGAS C.

OPERACION

En el hospital San Juan de Dios fué operada, la estimable señora doña Lucila Chacón de Solano, esposa de don Manuel J. Solano. LA TRIBUNA formula votos porque restablezca pronto.

STA VIOLETA SOBRADO

Hemos tenido el gusto de saludar en viaís de restablecimiento de su pasada operación, a la preciosa amiga señorita Violeta Sobrado. LA TRIBUNA lo celebra mucho.

EL DUELO DE LA FAMILIA PEREZ-SOLANO

Honda consternación ha producido en el amplio círculo de sus amistades, el sentido fallecimiento del caballero español don Julián Pérez Barreto, modelo de luchadores que bajó a la tumba después de haber cumplido dignamente su misión en la tierra. Nacido en España, el señor Pérez que disfrutó siempre de general aprecio. Al lamentar tan sensible suceso LA TRIBUNA envía su más sentido pésame a su esposa doña Rafaelita viuda de Pérez, a sus hijos Mercedes de Jiménez Celia de nciso, Elías Madrigal y Sra. a don Andrés Pérez y Sra. a don Víctor Manuel iménez y Sra a don Alfonso Pérez y Sra., a don José Fernando, a Agueda y a Imelda Pérez, nietos, sobrinos y demás deudos.

Alegres y robustos

A sus niños - lo dirá con razón el médico - hay que acostumbrarlos a beber mucha leche para favorecer su desarrollo y fortalecerlos; leche sana, sabrosa y nutritiva como la

ALEGRIAS EN EL HOGAR GALLARD - MARTINEZ EN NICARAGUA

El nacimiento de su hijo primogénito es motivo de inmensa alegría en el hogar que forman en la hermana república de Nicaragua los jóvenes esposos don Alejandro Gallard y su bella y encantadora señorita Victoria Eugenia Martínez de Gallard. Tiene por abuelitos a don Abel Gallard y a doña Teresita de Gallard y don Felipe Martínez y doña Lupita de Martínez. Plenos de gracias ha venido al mundo en la tierra de los lagos el nuevo amiguito que desciende de tan apreciables familias de Nicaragua y Costa Rica.

Hasta la patria de Darío LA TRIBUNA le hace llegar su cariñoso mensaje de congratulación al mismo tiempo que desea toda clase de felicidades al primogénito de la distinguida casa amiga radicada en la nación del Norte.

DON WILLIAM HOLTS

Regresó de la hermana república de Panamá, el joven teniente don William Holts, después de una corta permanencia al lado de sus familiares en Costa Rica. LA TRIBUNA lo despide cordialmente.

LA SALUD DE DON CARLOS HERNANDEZ

En el Hospital San Juan de Dios sigue mejor de la operación a que hubo de ser sometido don Carlos Hernández, Jefe Político de Villa Colón.

LA TRIBUNA formula votos porque restablezca pronto.

OPERADO DON CARLOS HERNANDEZ

En el hospital San Juan de Dios fué operado con buenos resultados don Carlos Hernández, Jefe Político de Villa Colón. LA TRIBUNA formula votos porque restablezca pronto.

PARA LOS ESTADOS UNIDOS LA SRITA. ZAYDA ROJAS ACOSTA

Saldrá en fecha próxima rumbo a los Estados Unidos la simpática señorita Zayda Rojas Acosta. LA TRIBUNA al adelantar la nueva del viaje de la señorita Rojas Acosta, le desea feliz viaje y una grata permanencia en la gran nación del norte.

EXPOSICION DE PINTURA

Luisa González de Sáenz

GALERIA DE ARTE L'ATELIER

INAUGURACION: 18 DE MAYO

Abierta del 18 de mayo al 22 de junio de 4 a 8 p. m. todos los días.

Calle 2 av. 8-10 Frente Bomba Chartier

ARTURO ECHEVERRIA LORIA Director

CERTIFICADO PRE-NUPCIAL OBLIGATORIO Y...

VIENE de la Página NUEVE

El Sistema Represivo de la Prostitución como método más efectivo en la disminución de la incidencia y prevalencia de las Enfermedades Venéreas, y la abolición de las leyes que Reglamentan el ejercicio de la prostitución.

Investigación serológica de la sangre en todos los casos de Blenorragia tratados con Penicilina, a fin de despistar precozmente la infección Sifilítica..

No descartar el diagnóstico de Sífilis Primaria hasta tanto no haya sido practicada una investigación serológica de la sangre por tres meses consecutivos, con intérvalos de quince días entre cada reacción, por lo menos.

Celebrar una reunión de los Técnicos de Laboratorio a fin de llegar a establecer normas de diagnóstico bacteriológico y serológico sw las Enfermedades Venéreas de mayor efectividad.

Recordar a todos los médicos que el uso de la Penicilina para el tratamiento de la Sífilis, está en una etapa experimental.

Que el tratamiento de la Sífiles por los métodos intensivos debe realizarse solamente en centros debidamente acondicionados para esta clase de tratamientos.

Desarrollar paralelamente,, y con la misma intensidad de la Campaña Antivenérea, la Lucha Antialcoohólica.

La creación de la Asociación Centro Americana de Venereología.

Indicar a la Oficina Sanitaria Panamericana la conveniencia de celebrar un Congreso Panamericano de Enfermedades Venéreas, a fin de dar a esta Campaña el carácter de un movimiento continental.

Declara el día 25 de Abril de cada año, Día Antivenéreo Centro Americano y realizar durante esa fecha intensa campaña de propaganda sanitaria.

Saludar a la próxima Conferencia de Directores de Sanidad de América que tendrá lugar en Caracas y pedirle dar especial atención al problema venéreo.

Declara Guatemala sede del 2º Congreso Centro Americano de Venereología el cual deberá celebrarse en 1948 integrando el Comité Organizador en la siguiente forma:

Doctor Alejandro Palomo (Guatemala), Presidente; Doctor Bissot Jr. (Panamá), Vice-Presidente; Doctor Luis F. Galich (Guatemala), Secretario; Doctor Joaquín Zeledón A. (Costa Rica), Representante; Doctor Humberto Díaz (Honduras), Representante; Doctor Marcelino Mora (Nicaragua), Representante; Doctor Arturo Romero (El Salvador), Representante.

EL COMITE EJECUTIVO DEL PRIMER CONGRESO CENTROAMERICANO DE VENEREOLOGIA

Para una sonrisa linda y sana... IPANA!

IPANA conserva sus dientes limpios y brillantes como perlas. Pero, si además usted desea tener sus dientes en buen estado, entonces visite a su dentista.

Visite a su dentista y límpiese los dientes con IPANA, porque IPANA da esplendor a sus dientes y deja en su boca una prolongada sensación de frescura.

Masaje diariamente sus encías con IPANA, porque el masaje con IPANA estimula la circulación y ayuda a conservar las encías sanas y saludables.

Un producto de Bristol-Myers Co.

46-5

DOCTOR SOLON NUÑEZ

(Glándulas Internas y Metabolismo Basal)

ATIENDE TODOS LOS DIAS,

en su casa de habitación de 11 a 12 del día.

TELEFONOS: 5140 — 3486 Y 27 RURAL.

INFORMACIONES DE SANTA BARBARA DE HEREDIA

La Municipalidad del cantón de Santa Bárbara de Heredia quedó integrada por personas capacitadas de reconocida experiencia y esforzados luchadores por el progreso del pueblo; son ellos los señores don Abelardo Picado Murillo, don Francisco Solís Salazar y don Miguel Carvajal González; el pueblo se siente satisfecho al haber elegido buenos hijos y abrigan la esperanza de las mejoras que tendrán la localidad; además, cuenta la Municipalidad con la colaboración del distinguido y activo empleado de Salubridad, señor don Nicasio Rojas T., persona que vela por los asuntos comunales de este lugar; no hace mucho tiempo dió terminado varios trabajos de alcantarillas y trazos de caños y otras obras municipales de gran beneficio para los vecinos, al nombrarlo la Municipalidad en la Secretaría Municipal, se ha dado un paso más de cooperación, muy atinado el nombramiento, es de esperar amplia labor que se llevará a cabo en beneficio de la colectividad.

Uno de los importantes proyectos que tiene la Municipalidad entre manos, es el de proveer al distrito de Santo Domingo del Roble de un buen servicio de cañería, para ello se cuenta con fondos que por concepto de impuesto de azúcar se han recaudado, más el auxilio que el Gobierno nos facilitará. Es de imperiosa necesidad activar gestiones de un buen servicio de cañería para el distrito mencionado, los vecinos se ven obligados a ocupar aguas de acequias que se distribuyeyn en diferentes cursos de la localidad, arrastrando inmundicias con amenaza a la salud; estos lugares comprueban sus habitantes que el porcentaje de enfermedades son provocadas por parásitos intestinales provenidos por esas aguas sucias.

Es de esperar de la Corporación Municipal se logre sus buenas iniciativas y que el pueblo responderá a los esfuerzos emprendidos para obras de tanta importancia como la que damos cuenta.

Estos patrióticos y buenos servidores, harán progreso a este pintoresco cantón que por su agradable clima y auge agrícola de esus esforzados habitantes, son factores meritorios para pensar en una localidad de mejores perspectivas.

CALIDAD SUPREMA

UN POQUITO DE NUGGET RINDE MUCHISIMO!

INTERNATIONAL AGENCIES, AP. 186 — TEL. 2826 SAN JOSE. DISTRIBUIDORES EXCLUSIVOS

GRAN EXCURSION A MEXICO

SALIDA: DOMINGO 16 DE JUNIO — REGRESO: JUEVES 4 DE JULIO

Por el precio anterior de un viaje sólo a México ofrecemos: 11 días en México con 5 excursiones; 4 días en Guatemala, con 2 bellísimas excursiones y 3 días en San Salvador, con 1 paseo.

₡ 1.600.00 Ida y regreso Todo gasto pagado

LA INSCRIPCION SE CIERRA EL SABADO 30 DE MAYO

Pida prospectos e itinerarios a:

TURISMO PANAMERICANO, S. A.

Paseo de los Estudiantes (25 varas Sur de Chelles) TELEFONO 5029

En Puntarenas: Don Orlando Tapia (Hotel de Verano)

Este documento es propiedad de la Biblioteca Nacional "Miguel Obregón Lizano" del Sistema Nacional de Bibliotecas del Ministerio de Cultura y Juventud, Costa Rica.

Oficina General de Negocios de Sotela y Pacheco

BARRIO ESCALANTE: TRES palacios. Casas maravillosas sin estrenar, lujosas, amplias, formidables. Sotela y Pacheco en Athenea. Tel. 2208. Oiga Athenea de 11.30 a 12.

—o—

SE REGALA CASA: ₡ 5.000 DE presente y ₡ 3.000 con hipoteca. TIENE DERECHO DE LUZ. Casa nueva con tres dormitorios, cocina, garage, 1250 vs. cuadradas. Arboles frutales, cañal, jardín, porch de cemento, techado con zinc. San Isidro de Coronado. Informan Orlando Sotela y Fernando Pacheco en Radio Athenea, tel. 2208. Oiga Athenea de 11.30 a 12.

—o—

50 v. FONDO POR 6.15 DE frente. ₡ 3.500. No es una equivocación: ₡ 3.500 por una casita nueva. Tiene hipoteca de ₡ 900 a pagar en mensualidades de ₡ 15. Oportunidad que ofrecen Orlando Sotela y Fernando Pacheco. Tel. 2208. Oiga Athenea de 11.30 a 12.

—o—

BARRIO LUJAN: CASA NUEVA grande, 590 v. cuadradas. Hall tres amplios dormitorios, lindo comedor, patio de luz con salida independiente, doble servicio, cuarto de costura, enorme patio. INMENSAS facilidades de pago. Esta es la casa para la gente que desea vivir cómoda y decentemente. Informa Radio Athenea, tel. 2208. Oiga programas en Athenea.

—o—

OCHENTA VARAS DE FONDO por 7.10 de frente. Propiedad con dos frente. 3 dormitorios, sala, comedor, cocina, doble servicio, gran patio, casa en muy buen estado. Se vende baratísima. Informan Orlando Sotela y Fernando Pacheco en radio Athenea. Tel. 2208. Oiga Athenea de 11.30 a 12.

—o—

GEMELITAS PRECIOSAS: CASAS que rentan ₡ 400. Catorce varas frente por 50 fondo. Construcción nueva y lujosa. Entrada Barrio de los Angeles. Precio total ₡ 46.000. Puede vederse una en ₡ 23.500 Orlando Sotela y Fernando Pacheco. Radio Athenea, tel. 2208. Oiga Athenea de 11.30 a 12.

—o—

VENDO RENTA DE ₡ 480 MENSUALES. 12 v. frente por 50 fondo. 17 habitaciones alquiladas. ₡ 38.000. Enormes facilidades de pago. Sotela y Pacheco en Athenea. Tel. 2208. Oiga Athenea de 11.30 a 12.

—o—

VENDO TERRENO EN CENTRO de Escazú. No cobramos excesos. Informan Sotela y Pacheco en Athenea. Tel. 2208. Oiga programas en Athenea.

—o—

LOTE DE MIL VARAS SE vende en barrio Otoya. Vale cien mil colones. Informan Orlando Sotela y Fernando Pacheco en radio ATHENEA. Tel. 2208. Oiga Athenea de 11.30 a 12.

FINCA DE LECHERIA DE 21 manzanas. Con 45 cabezas de ganado Guensey, caña, guineo, durazno, pastos de corta y otros. Casa grande techada en hierro. Grandes pilas, amplio horno, dos espaciosos galerones de ordeño (uno cementado) cañería propia de agua nacida, ariete que eleva 60 mts. pidadoras de pasto, motor de dos caballos, dos carretas, dos yuntas bueyes nuevos, arados, herramientas, como picos, machetes, palas, peines, etc. Un tanque que recoge 8.000 litros toro guensey de pura raza. Tiene contrato que recoge leche a 0.43 botella. Dos quebradas que mantienen la abundancia de agua. San Isidro de Coronado. Entra carro. Mitad contado, resto dos años. Precio total ₡ 87.000. Orlando Sotela y Fernando Pacheco Radio Athenea. Tel. 2208. Oiga Athenea de 11.30 a 12.

—o—

CUARTO DE MANZANA CON casa buena. 100 v. frente carretera. Ipís de Guadalupe. Camión constantemente. ₡ 15.500. Facilidades en el pago. Informan Orlando Sotela y Fernando Pacheco. Radio Athenea. Tel. 2208. Oiga Athenea de 11.30 a 12.

—o—

CASA NUEVA BARRIO LUJAN Construcción de alto con dos entradas independientes. . . . ₡ 29.000. Orlando Sotela y Fernando Pacheco. Tel. 2208. Oiga Athenea de 11.30 a 12.

—o—

COMPRO CASAS: UNA DE ₡20.000; doy ₡ 6.000 presentes resto 5 años. Otra que no excede de ₡ 11.000. Céntricas, no fuera de la ciudad. Sotela y Pacheco. Tel. 2208. Oiga Athenea de 11.30 a 12.

—o—

COMPRO CINCO O SIETE manzanas en San Joaquín de Flores. Propuestas a Orlando Sotela y Fernando Pacheco. Radio Athenea. Tel. 2208. Oiga Athenea de 11.30 a 12.

—o—

CASA ENTRE CALLES 12-14 av. 20 Sur. 500 v. cuadradas. Corredor cementado, sala, cuatro grandes dormitorios. Comedor y cocina amplios. Patio enorme con tapia nueva de ladrillo. Servicios sanitarios completos. Tiene hipoteca. Vale ₡ 34.000. Orlando Sotela y Fernando Pacheco. Tel. 2208 Oiga programas en Radio Athenea.

—o—

EI QUIERE COMPRAR, NOSOTROS le vendemos. Si quiere vender, nosotros le compramos. Oficina General de Negocios de Orlando Sotela y Fernando Pacheco, en radio Athenea. 75 v. al S. del Instituto Bíblico. Tenemos lo que usted busca! Oiga Radio Athenea de 11.30 a 12. Esta oficina se caracteriza por su seriedad, por su solvencia moral. Estamos a sus órdenes. 6465—1

PROPIEDADES VENTAS

SE VENDE MAGNIFICA Y PRODUCTIVA finca a media hora de Cartago, sobre carretera Interamericana. Altura desde 1500 metros a 1778. Montaña con abudantes y buenas maderas. Repastos. Magnífico aserradero con fuerza de agua y en producción. Comisariato que deja buena ganancia. Lechería. Contratos de maderas y depósito en San José. Casa de habitación confortable. Casas para peones, etc. etc. Informes Víctor Polini de 9 a. m. a 2 p. m. Teléfono 3716. Apartado 1035. 6533-1

SE VENDE CASA, EN EL LADO Norte de La Sabana, frente al Estadio Nacional con 2000 varas terreno. Tres dormitorios doble servicio sanitario, sala, comedor, garage, agua caliente, teléfono. Informes casa número 1144 de la Inspección de Hacienda, 174 varas Este. 6537—1

SE VENDE EN ALAJUELA UNA hermosa propiedad: bonita casa en media manzana con toda clase de árboles frutales, cañería, alumbrado eléctrico, teléfono, servicio de cloacas, y doble servicio higiénico. Pormenores teléfono 3088. San José, o en Alajuela señorita Elisa Soto. 6538—1

TRES CASAS VENDO: 1 EN Guadalupe con derecho de luz y desocupada y facilidades de pago; otra por los Mercaditos de Plaza Víquez, ambas con garage y otra en Cinco Esquinas. Paco Contreras, Tel. 3186. 6535—1

CASA CON OCHO DEPARTAMENTOS, corredor y pequeño jardín al frente y bonita vista se vende. Informa Manuel Gutiérrez. Teléfono 3374. 6534—1

TENGO PARA VENDER FINCA de 6 manzanas, terreno plano propio para lotear, lado sur de La Sabana, 300 varas calle pavimentada, informe Juan Vargas, Mercado Central, teléfonos 5010 - 4811. 6472—1

VENDO TERRENO URBANO: gran OPORTUNIDAD; espléndida cañería, magnífico servicio de camiones, luz eléctrica, 5 minutos Parque Central. Mide 3 manzanas. ₡ 3.00 vara cuadrada. Informes: Frente Botica Oriental. E. QUIROS CEBALLOS. 6459—1

MAGNIFICA CASA EN GUADALUPE. Ladrillo mixto, cuartos amplios, fresca, buena agua, frente a la plaza. La vendo al costo: ₡ 41,000. Informa Venta de Propiedades. Rodrigo Sotela M. Teléfono 1781.

EN RIO SEGUNDO, CASITA para veraneo un cuarto manzana terreno. Muy pintoresco lugar. Solamente ₡ 13,000. Informa: Venta de Propiedades, Rodrigo Sotela M. Tel. 1781.

AL SALIR DE CARTAGO VENDO propiedad media manzana con cinco casas que rentan y negocio abarrotes. Magnífica inversión. Informa Venta de Propiedades, Rodrigo Sotela M. Teléfono 1781.

LOTE EN PLAZA VIQUEZ. 6 x 50 vendo ₡ 6,500, aprovéchelo. Informa Venta de Propiedades, Rodrigo Sotela M. Teléfono 1781. 6501-1

VENDO O ALQUILO CERCA de San José, casa nueva desocupada, suficiente agua. Buen servicio sanitario. Precio . . . ₡ 12800. Telegrafista Barrio México de 1 a 4. 6470—1

VENDO EN EL MEJOR CLIMA de Costa Rica o sea en el Centro de Tierra Blanca, un lote para construir; mide 808 metros cuadrados, llame al teléfono 4457. 6484—1

HERMOSO LOTE: VENDO EN Tibás, sobre calle pavimentada, buena agua, luz, servicio camiones. Entenderse con Víctor Marín, misma localidad. 6507-1

POR MOTIVO VIAJE SE VENDE casa cemento armado y madura de hierro, situada del Teatro Libano, 100 varas Norte y venticinco al Oeste más detalles Almacén Feoli y Di Luca. 6452—1

LOTES URBANIZADOS EN GUADALUPE, 100 varas de la Escuela, se venden algunos desde ₡ 1,500, con mitad al contado y escritura pública de una vez. "AFI, Inc.", teléfono 4730. 6455-1

CASA PEQUEÑA, NUEVA, CENTRICA, desocupada, con garages, lote 336 varas cuadradas. Se vende motivo viaje ₡ 22,000 Informa Jorge Maroto T. Teléfono 4730. 6456-1

Avisos ECONOMICOS

Los avisos económicos que se inserten en est a sección se regirán por la siguiente tarifa; Veinte palabras un colón cincuenta céntimos por cada inserción y siete y medio céntimos la palabra adicional. Cuatro será el mínimo de publicaciones.

VENDO CINCO LOTES SAN BOSCO: a ₡ 30.00 vara cuadrada, precio último. Informa: Frente Botica Oriental E. QUIROS CEBALLOS. 6460—1

VENDO MAGNIFICO LOTE, ES QUINERO, comercial por Plaza Víquez y casa desocupada, ₡ 14.000. Carlos Mora Poveda (Para Dinero Rápido) teléfono 3870. 6462—1

VENDO UNA MANZANA ESCAZU: contiguo residencia Fernando Madrigal, de OPORTUNIDAD. E. QUIROS CEBALLOS. 6457—1

PROPIEDAD VENDO 100 VARAS Este y 50 al Norte Botica Astorga. Sin intermediarios, informase Tienda Galería Francesa, bajos Teatro Raventós. 6060—1

PROPIEDADES COMPRAS

SE COMPRA CASA EN SAN JOSE. Pago al contado, alrededor de ₡ 20.000. Trato directo sin intermediarios. Informa teléfono 3183. 6488—2

ALQUILERES

SE ALQUILA, BARRIO MEXICO casita moderna, independiente, con o sin muebles ₡ 200.00, ₡ 250.00. Linda, grande y confortable Quinta Escazú con o sin muebles ₡ 250.00 o ₡ 300, ambas en magníficas condiciones con derechos de luz, Juan Rafael Acuña, Fábrica Cocinas Eléctricas TICA, Telef. 3280. 6531—8

SE ALQUILA CASA, MATRIMONIO extranjero necesita casa amueblada, luz, teléfono y refrigeradora, en sitio céntrico de San José. Pagaría hasta . . . ₡ 600.00 Llamar al teléfono 3166 o escribir al apartado 1952. 6532—8

SE SOLICITA EN SAN JOSE apartamento o casa pequeña en lugar céntrico y plano, con teléfono y amueblada en parte. Pormenores en teléfono 3088, San José. 6539—8

DOY EN ALQUILER CASA NUEVA confortable, con garage. Situada cercanías Escuela Juan Rafael Mora. Precio ₡ 250 mensuales. Teléfono 5043. 6528—8

SE DESEA ALQUILAR CASA amueblada para Encargado de Negocios. Mínimo 3 dormitorios, sala, comedor, oficina; si es posible con jardín. Informes, teléfono 2755. 6540-8

DESEO ALQUILAR POR 4 MESES casa amueblada en Puntarenas indispensable frente al mar. Teléfono 5423. 6220-8

SE DESEA ALQUILAR CASA amplia, por contrato a largo tiempo, propia para oficinas de Legación. Necesítanse diez habitaciones grandes, con buena luz e instalación de alumbrado eléctrico. Deberá estar situada en lugar céntrico pero tranquilo. Ofertas al apartado "U", San José. 6504-8

SE ALQUILA APARTAMENTO grande a persona responsable 25 v. al sur, Botica Isabel, Paseo de los Estudiantes. 6489—8

SE ALQUILA APARTAMENTO con mucho aire, sol, patio y pilas. Cuarto grande a la calle. Recibo pensionistas. Del Cometa, 275 al Sur, casa 462. 6440-8

ALQUILASE A CABALLERO solo, en lugar muy céntrico, cuarto elegantemente amueblado. Informes 50 varas Norte del Café Popular, casa 357. 6405 -8

HOMBRE U HOMBRES SOLOS o matrimonio sin niños. Ofrezco cuarto con o sin muebles en casa poca familia. Precio módico. Señas 250 varas Oeste de los Juzgados de Trabajo, casa 641. xx-8

DEPOSITOS MADERAS

¿QUIERE USTED CONSTRUIR su casa con poco costo? ¿Quiere usted reparar su casa con materiales de primera? Visite el Depósito Central de Maderas de José Luis Hernández 400 varas Oeste Clínica Bíblica .Teléfono 4128. xx-7

LAS MEJORES MADERAS LAS consigue en el Depósito Central de Maderas de José Luis Hernández, 400 varas al oeste de la Clínica Bíblica. Teléfono 4128 xx-7

LAUREL DE PRIMERA LO CONSIGUE en el Depósito Central de José Luis Hernández, 400 varas al Oeste de la Clínica Bíblica. Teléfono 4128. xx-7

VARIOS ESPECIALES

CHAQUETAS PARA SEÑORAS Y SEÑORITAS EN CIEN DIFERENTES dibujos y colores a ₡ 30.00 en "LA GLORIA" 5959

MANTA. VARIAS CALIDADES CONSIGUE EN LA "NUEVA DISTRIBUIDORA" 200 varas Sur Banco Costa Rica. 3962 5961

JAMONES, CHORIZOS, TOCINETAS, VINOS TINTOS y Blancos, Cognacs y Whiskies, le ofrece a los mejores precios "LA SEVILLANA". — SERVICIO RAPIDO. Teléfonos 1762 — 4111. 5895

VENTAS AL POR MAYOR.—Señor Comerciante: antes de comprar calcetines, driles, colchas, medias de seda, telas para forrar muebles, para forrar asientos de carros, para cortinas y tapetes, chinilla blanco y negro, medias para Foot Ball. Visite la nueva Distribuidora, 200 varas sur Banco de Costa Rica.

VENTAS AL DETAL.—Calcetines ₡ 1.00 par y 3 pares ₡ 2.50; colchas 1.50 m. x 2 m. ₡ 10.00.—₡ 3.00 un par de medias de seda y 3 pares ₡ 8.50.—Damascos y telas gruesas con infinidad de usos, 100 dibujos y colores diferentes a 8 y 10 colones yda.; dril azul para uniformes de colegios ₡2.50 yda. Nueva Distribuidora, 200 varas Sur Banco de Costa Rica. 5823

LA FABRICA DE MUEBLES DE ENRIQUE GOMEZ Y CIA. OFRECE toda clase de muebles, en abonos, 125 varas Este Teatro América.—Teléfono 5634 6461

DR. M. VALENZUELA CANET, DENTISTA CIRUJANO (Universidad Northwestern) 300 varas Norte de 'La Tribuna'. Clínica Figueres. HORAS: 8 a 11.330 a. m. y de 1 a 6 p. m. 620

VARIOS

SEMILLAS DE HORTALIZAS acabadas de llegar le ofrece la Botica de Homeopatía, 50 varas Botica Francesa, teléfono 4719. Apartado 68. 6530-4

COMPRO BRILLANTES, JOYAS, cajas de seguridad, cualquier tamaño, papeletas del monte, sobre joyas. Teléfono 5423. 6521-4

ROSALES INJERTADOS, BELLISIMAS variedades consigue siempre en "EL SEMILLERO, LTDA." Teléfono 3152. Apartado correo 783.

ARBOLITOS FRUTALES INJERTADOS y ornamentales, envíos a cualquier lugar, ordénelos a "EL SEMILLERO, LTDA." Teléfono 3152, Apartado Postal Nº 783.

SEMILLAS DE PASTOS EXTRANJEROS, acabamos de recibir, tiene para la venta "EL SEMILLERO, LTDA." Orchard, Holcus, Tréboles. Teléfono 3152. Apartado 783.

ALIMENTO EXTRANJERO PARA aves consigue en "EL SEMILLERO, LTDA." por libras y quintales sacos cerrados. Llame al teléfono 3152. 6524-4

CACHORRO POLICIA LEGITIMO, deseo comprar. Tel. 5777. 6516

ELEGANTES TRAJES EN TAMAÑOS grandes, abrigos livianos, regalos en maderas talladas etc., precios sumamente bajos. Lucy Shop, Norte Teatro América. 6512-4

VENDO OFICINA DENTAL completa, moderna; motores Diesel de 45 y 90 h. p., Fairbanks, dos estaciones radiodifusoras Alicrafter. Informes Enrique Rodríguez, Puntarenas. 6510-1

CUNAS DE CEDAZO (Screened Baby Cribs), SILLAS extensión plegadizas, 100 vs. Norte, 175 vs. Este Pulpería La California, Casa 2755. 6475—4

COMPRO DERECHO DE TELEFONO de número cinco mil en adelante. Tel. 3318. 6496—4

MAQUINA DE ESCRIBIR compro, de mesa o portátil. Guzmán. Teléfonos 4913 - 4147 6497—4

PIELES, POR MOTIVO DE VIAJE vendo jackets y pieles de zorro. Baratísimas. Compre ahora para ganar. Precios seguramente más altos en noviembre, diciembre. 100 varas al Norte de Pulpería La Luz. Nº 3196. 6436-4

VENDO DOS COMPRESORES Brunswich tres, dos ½ HP.; de amoniaco para hacer helados, hielo o refrigeración de leche y otros. Tel. 3153. 6259

EL LIBRO DE LA NIÑEZ: "Los Cuentos de mi Tía Panchita", ya está a la venta en el Almacén Castro Quesada, Sucs. 6464—4

QUIERE UD. UN BUEN RELOJ SUIZO montado en 15 rubíes enchapado en acero para señora o caballero, a precio escandalosamente bajo? En el Almacén Castro Quesada, Sucs. 6377—4

REGRESE AL HOGAR CON EL mismo peinado con que salió de él, usando GOMA LOVELY. El mejor producto mundial para peinados. De venta en boticas y tiendas. Distribuidor: Ricardo Sauma D. Tel. 3368. 6108-4

ARENA DE MAR, PIEDRA, arena de río, arenón. Le ofrece de primera calidad la Empresa, Ramiro Castro. Tel. 1885. XX—4

EMPLEOS SOLICITUDES

CHOFER EXPERTO Y SERIO con conocimiento de oficina desea trabajar en casa comercial o empresa seria, aporta magníficas recomendaciones. Informes Escalante LA TRIBUNA. 6546-5

AGENTE CON EXPERIENCIA ventas provincias, y conocimientos veterinaria, para negocio lucrativo, se desea. Debe presentar magníficas referencias. Escriba apartado 329, San José. 6525-5

SE NECESITA SIRVIENTA práctica todo servicio. Recomendaciones, tarjeta sanidad. 175 varas Norte Correo, casa Nº 559. Casa pequeña, dos personas. 6522-5

SE NECESITA SIRVIENTE DE adentro presentarse con buenas recomendaciones y certificado de salud, 100 varas al Norte del Templo de la Música, casa Nº 561. 6506-5

FAMILIA PARA CUIDAR FINCA alrededores San José necesitase con buenas recomendaciones. Trabajo fijo para hasta tres, preferible mujeres. Casa y leña. Dirijase al apartado 1564. 6495—5

MUCHACHO JOVEN, SE NECESITA con bicicleta para cobrar cuentas. Pagamos comisión con garantía. Teléfono 5659. 6492—5

SIRVIENTA MUY ENTENDIDA oficio de adentro, con recomendación y formal, se necesita, 75 varas al Este de la Biblioteca Nacional. Casa Nº 559. 6437-5

Pyodentol
Polvos para limpiar los dientes
BOTICA ORIENTAL

AUTOMOVILES

BUICK 1941 VENDO SIN INTERMEDIARIOS, magnífico estado, cuatro puertas. Informes 100 varas Norte pulpería La Luz, casa 3196. 6535—11

DE OPORTUNIDAD: POR NO poder atender vendo camión de pasajeros, hace servicio San José Guadalupe. Entenderse con Gonzalo Jiménez, Panadería Santa Teresita en Guadalupe, 25 varas al Este de la Jefatura. 6441-11

CAMIONES TENEMOS PARA la venta 1 Diamont de 2½ Tons. 1 Chassis Dodge de ½ Tons. Pan American Trading Cº Ltda. Teléf. 4825, Apdo 2018. 6428—11

MUEBLES

SE VENDE DE OCASION UN juego de dormitorio. Entenderse, del Manzanero 425 varas al Sur casa Nº 821 de 8 a 2. 6505-6

CASA GOLBERG, 175 VARAS Sur Botica Francesa, muebles en abonos favorables sin fiador. Abrigos y saquitos para señora. Teléfono 5304. 6463-6

MOTIVO VIAJE VENDO: JUEGO dormitorio, camas, pieles nuevas, armario cocina, etc. Todo baratísimo. 250 varas Sur La Constancia. Nº 449 6494—6

MUEBLES DE CAÑA, CON FACILIDAES de pago y sin fiador, le entrega inmediatamente Jorge Lizano y Co. Ltda. costado Norte del Correo, teléfono J-5336. Vea nuestros modernos estilos y escoja su juego hoy mismo. 6374-6

ENTRE AMIGAS: SOLTERONA yo, ni loca; al primer PELAGATOS que pique, lo arrimo donde Muñoz Hermanos a ver los nidos, ellos dan muebles en abonos y sin fiador 50 varas Oeste Banco Seguros, teléfono 3153. Apartado 1137. 1163—6

ESPECIALIDADES

LLEGO NUEVA REMESA VACUNA contra garrapata. Exterminela de su hacienda. Inmunice su ganado. Existencia limitada. Botica Homeopatía. Apartado 68, Teléfono 4719. 6179-12

HOTELES

EN LA "PENSION FAMILIAR" se alquilan dos cuartos con baño independiente, a matrimonio sin hijos o caballeros solos, con o sin alimentación. Cuatrocientas varas Sur Catedral y cincuenta Este. Teléfono 6062. 6491—10

SEÑOR VIAJERO, SI USTED busca el ambiente de su hogar para pasar su temporada, lo encuentra en "La Pensión Familiar", situada de La Catedral cuatrocientas varas al Sur y cincuenta al Este. Teléfono 6062. 6493—10

NEGOCIOS

VENDO NEGOCIO COMERCIO esta plaza, produciendo seis mil colones mensuales libres, comprobables. Valor . . . . . ₡ 85.000. No intermediarios. Teléfono 5043. 6529—15

PULPERIA VENDO. BARRIO Hospital. Ventas promedio ₡. . 6,000. Garantizo buen negocio. Informa Teléfono 1781. 6502-15

PANADERIA Y CASA DE HABITACION en esta ciudad con todas sus maquinarias en perfecto estado se vende. Informes Teléfono 5266. 6515-15

"EL GRINGO"
244 AVE. 10
PHONE 1758
BEEF STEAK DINNERS
BAR—B—Q DINNERS
DRINKS

LA EUROPA DE HOY.-POR...

VIENE de la Página NUEVE

males en el camino, pero el viaje se tomó sólo 4-½ horas.

Se habla mucho actualmente en París sobre el levantamiento de algunas regulaciones de precios y racionamiento. Hay tantos artículos en el mercado negro, que éste se ha convertido casi en mercado libre. Pero los que controlan el mercado negro mantienen tan poderoso agarre de alimentos y productos, que han logrado mantener los precios a niveles fantásticos. Se ha señalado q' el medio mejor para derrotar los es eliminando todas las restricciones y dejar que los artículos hallen su propio nivel.

Se ha creído, por ejemplo, que aún cuando algunos precios suban, caerán otra vez en su nivel normal, reemplazando el comercio honrado a los métodos encubiertos del mercado negro. La semana pasada se hizo un experimento con huevos. Al precio racionado de 4 francos, no podían obtenerse. En el mercado negro costaban 24 francos. Ahora se ha levantado el control de precios y los huevos pueden comprarse libremente por 12 francos.

Los franceses mencionan a veces con envidia el sistema de racionamiento inglés y admiran abiertamente la forma cómo el alimento, los vestidos y otros productos escasos son compartidos equitativamente en Inglaterra. Pero ellos saben que un sistema así no resultaría práctico en Francia. El pueblo francés no está temperamentalmente preparado para esta clase de regulaciones.

Más aún, bajo la ocupación alemana, los mercados negros, que mantenían los productos fuera de las manos alemanas y proporcionaban algún alivio a los franceses, se miraban como cosa honorable y hasta patriótica. Ha sido imposible, por lo tanto, organizar la opinión pública con el fin de eliminar los mercados negros. Todo el mundo desprecia a los manipuladores del mercado negro, quienes han amasado gigantescas fortunas, y todos quisieran que fuesen castigados. Pero todos, ricos y pobres por igual, compran lo que necesitan de cualquier fuente disponible.

Parece no haber dudas sobre lo tonto que es tratar de hacer cumplir leyes que no tienen el respaldo de una inmensa mayoría del pueblo. Lo que se logra meramente con ello es la violación de la ley. Los Estados Unidos lo probaron una vez por todas en gigantesca escala, con la prohibición. De ahí que aunque los comunistas siguen siendo toda vía el partido político mayor de Francia, parece probable que en los próximos meses se comience a notar aquí el retorno creciente a un sistema económico libre.

PRECIOSA PROPIEDAD
EN EL MEJOR LUGAR RESIDENCIAL DE SAN PEDRO DE MONTES DE OCA
Casa nueva con todo confort y lindo lote grandísimo, SE VENDE a precio de verdadera ganga, 25 colones vara con construcción. Puedo dar facilidades de pago. Entenderse con su dueño Teléfono 2009.

IRREVOCABILIDAD

Cada país, cada región, añade un significado más a muchos vocablos de nuestra hermosa lengua española. En mi viaje a San José he podido apreciar de cerca el giro regional que en Costa Rica está tomando la palabra "irrevocable" al aplicarla a determinadas situaciones de hecho y de derecho. Según el diccionario, quiere decir o significa sólo una cosa: que no se puede revocar; de conformidad con el nuevo sentido que en nuestro ambiente, principalmente universitario, se le intenta dar, el término irrevocable quiere decir a veces, que no se puede revocar; y en determinadas circunstancias que sí es revocable. Y hablamos de estas cosas tan interesantes para nuestro castellano, en vista de que el Lic. don Rómulo Tovar ha hecho mención, en la Asamblea Universitaria, de esa palabra. Pero don Rómulo ha ido más allá todavía y deja en manos de la conciencia de don Fernando Baudrit, el escoger su significado. Tendríamos que poner en un nuevo diccionario: "Irrevocable: palabra de dos sentidos diferentes y opuestos que una conciencia puede escoger de conformidad con las circunstancias". Cuál significado escogerá la conciencia del Lic. Baudrit? Será el viejo sentido de la palabra? O acaso el nuevo giro regional? Lo único de lamentar en esta ocasión, es que esa conciencia tomará en sus manos sólo el segundo de los significados. Porque, en qué quedarían las enseñanzas de Procedimientos Civiles que imparte el distinguido Profesor? Ha enseñado él a sus alumnos de derechos que existen en esos procedimientos autos o resoluciones "irrevocables" que se pueden revocar? Ha admitido él en alguna oportunidad que el examen en que revientan a algún alumno es "revocable"? Ha extendido él algún título "revocando" la decisión de un jurado o haciendo que éste la revocara? Ha revocado él en alguna oportunidad su actitud de disciplina de hierro para con sus alumnos? Por todos esos motivos estamos casi seguros de que el licenciado don Fernando Baudrit tomará para sí el viejo significado del vocablo; estamos seguros de que no habrá dos significados para él, así como no existen en los Procedimientos Civiles, autos irrevocables con carácter de revocables; y así como no ha intentado siquiera que un tribunal revocara su decisión de reventar a un discípulo. Estamos seguros de que para él no existe ese segundo significado; estamos seguros de que en todas las leyes que ha estudiado, no se encuentre ninguna que se llame "ley del embudo".

Lo que sí podría revocar el licenciado Fernando Baudrit es su decisión de no salir por ninguna parte a contestar lo que se le dice o se le ha dicho. Estamos ansiosos de escuchar su voz autorizada de Rector que nos saque de una vez por todas, de estas divagaciones filológicas.

Francisco Rosales

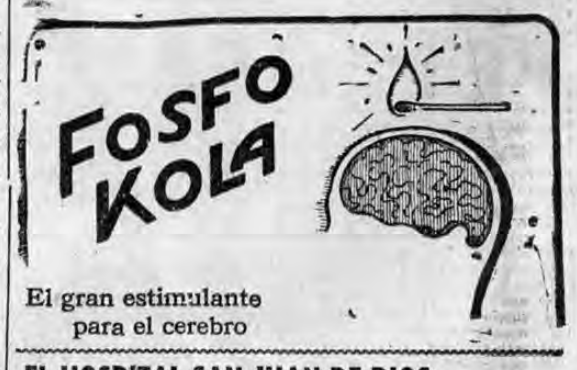

INVITADOS ARABES Y JUDIOS A PLANTEAR SUS OBJECIONES AL PROBLEMA PALESTINO

JERUSALEM, 20 UP— Sir Alan Cunningham, alto comisario británico, invitó hoy a los dirigentes judíos y árabes a que sometiesen a la consideración de la comisión anglo norteamericana sendos pliegos conteniendo diez recomendaciones acerca de la Palestina. Los pliegos en cuestión deberán ser presentados el 10 de junio a más tardar. Esta mañana Cunningham conferenció con una delegación de tres miembros del alto comité árabe primer, y con una representación de los judíos, después, el objeto de imponerles del contenido de la nota británica sobre el problema de Palestina. Las relaciones entre ambas facciones recientemente alcanzaron un punto crítico después de haberse dado a conocer el informe de la citada comisión recomendando la admisión de cien mil judíos más en Palestina en contravención de las cuotas de inmigración vigentes.

EL HOSPITAL SAN JUAN DE DIOS...

VIENE de la Página NUEVE

Habla de que mueren las parturientas en los escaños de la sala de entrada del Hospital; no señala nombres. Pura literatura. Y si pudiera dar algún dato, mientras no pruebe que hubo dolo y que la muerte se produjo por su espera, no hay falta de parte de los médicos. Bien sabe usted que si vienen en transes morten en el carro que las conduce al hospital puede morirse como ha ocurrido aquí y en cualquier parte del Mundo y no se va a culpar al chofer.

Hay casos concretos en número crecido de enfermos que se resucitan a diario en el Hospital. Le puedo señalar alguno de tantos. Un niño jugando se traga un pito. Se le localiza en las cuerdas vocales y viene una asfixia y muerte aparente por parálisis de los inspiradores. El especialista sin mayor espera en el mismo corredor con un bisturí le abre la traquea y le entuba la laringe. Hace respiración artificial, pone una inyección—y un paciente que vuelve a la vida. Investiga la causa de la obstrucción y quita el cuerpo extraño. Esa clase de intervenciones se practican a diario sin ostentación, sin deseos de notoriedad. Practicando como Jesús el bien por el bien mismo; ese es el santo y seña de ela mayoría de los Médicos del Hospital y que usted no tiene empacho en llamar huecos como tambor, irresponsables ya que dejan morir pacientes en los salones de espera. No considera licenciado, que esos epítetos son muy duros cuando se nabla de profesionales?

¿No cree que eso apenas estaría bueno en plazas públicas haciendo discursos de demagogia barata, hablándole al pueblo que le gustan epítetos de grueso calibre? Ojalá que esta clase de costumbres entre nosotros se mantengan para seculas seculorum y no se cambien por otros métodos inhumanos a que no estamos acostumbrados los ticos.

Este documento es propiedad de la Biblioteca Nacional "Miguel Obregón Lizano" del Sistema Nacional de Bibliotecas del Ministerio de Cultura y Juventud, Costa Rica.